



GDF



SECRETARIA
DO TRABALHO

PED-DF

PESQUISA DE EMPREGO E DESEMPREGO

NO DISTRITO FEDERAL

Resultados: Março/2010

PESQUISA DE EMPREGO E DESEMPREGO NO DISTRITO FEDERAL

MARÇO DE 2010

Taxa de desemprego aumenta no DF

Em comportamento considerado usual para o período, a taxa de desemprego total no Distrito Federal variou de 14,1%, em fevereiro, para 14,7%, em março, segundo a Pesquisa de Emprego e Desemprego – PED (Tabela 1). Ainda assim, esta é a menor taxa registrada para os meses de março de toda a série histórica da pesquisa, iniciada em 1992. Neste mês, houve uma redução de 7 mil postos de trabalho, enquanto que a População Economicamente Ativa permaneceu estável. Em consequência, o contingente de desempregados sofreu um acréscimo de 8 mil pessoas. Em fevereiro, o rendimento médio real dos ocupados e dos assalariados decresceu 1,6% e 2,4%, respectivamente (Tabela 4).

Tabela 1

Estimativas do Número de Pessoas de 10 Anos e Mais, segundo Condição de Atividade Distrito Federal
Março/09, Fevereiro/10 e Março/10

Condição de Atividade	Estimativas (em mil pessoas)			Variações			
				Absoluta (em mil pessoas)		Relativa (%)	
	Mar./09	Fev./10	Mar./10	Mar./10 Fev./10	Mar./10 Mar./09	Mar./10 Fev./10	Mar./10 Mar./09
População em Idade Ativa	2.087	2.145	2.149	4	62	0,2	3,0
População Economicamente Ativa	1.356	1.397	1.397	0	41	0,0	3,0
Ocupados	1.123	1.199	1.192	-7	69	-0,6	6,1
Desempregados	234	197	205	8	-29	4,1	-12,4
Em Desemprego Aberto	150	135	142	7	-8	5,2	-5,3
Em Desemprego Oculto pelo Trabalho Precário	43	30	29	-1	-14	-3,3	-32,6
Em Desemprego Oculto pelo Desalento	41	32	34	2	-7	6,3	-17,1
Inativos com 10 anos e mais	731	748	752	4	21	0,5	2,9
Taxa de Desemprego Total (em %)	17,2	14,1	14,7	-	-	-	-
Desemprego Aberto	11,1	9,6	10,1	-	-	-	-
Desemprego Oculto pelo Trabalho Precário	3,1	2,2	2,1	-	-	-	-
Desemprego Oculto pelo Desalento	3,0	2,3	2,5	-	-	-	-

Fonte: PED-DF - Convênio SETRAB-GDF, SEADE-SP e DIEESE.

obs: quaisquer pequenas diferenças nos dados apresentados devem-se a arredondamentos.

1. A **taxa de desemprego total** no Distrito Federal aumentou de 14,1%, em fevereiro, para os atuais 14,7%. De acordo com os seus componentes, a taxa de desemprego aberto ampliou-se de 9,6% para 10,1% e a taxa de desemprego oculto permaneceu estável em 4,5% (Tabela 1).

2. Entre fevereiro e março, o Distrito Federal assinalou um incremento de 8 mil pessoas ao contingente de desempregados, sendo estimado atualmente em 205 mil pessoas. A supressão de 7 mil postos de trabalho explica tal comportamento, uma vez que a População Economicamente Ativa permaneceu inalterada. A **taxa de participação**, por sua vez, manteve-se praticamente estável no período em questão (de 65,1% para 65,0%) (Tabela 1 no Anexo Estatístico).

Gráfico A
Taxas de Desemprego, por Tipo
Distrito Federal
2008 – 2009

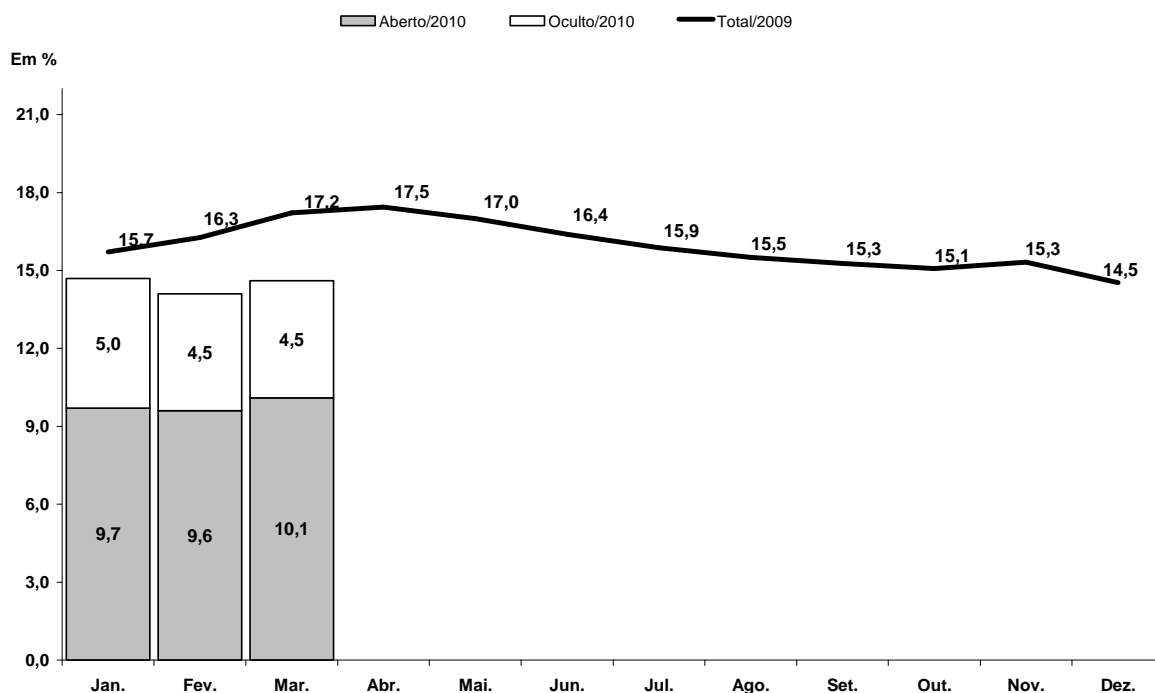

Fonte: PED-DF – Convênio SETRAB-GDF, Seade-SP e Dieese.

Nota: a taxa de desemprego total é composta pela soma das taxas de desemprego aberto e oculto.

Obs: quaisquer pequenas diferenças nos dados apresentados devem - se a arredondamentos.

3. O nível ocupacional no Distrito Federal diminuiu 0,6% em março, em comportamento considerado típico para o período. O comportamento foi diferenciado entre os setores de atividade: a Construção Civil (7,9%) e o Comércio (1,6%) ampliaram os postos de trabalho no mês em análise. Por outro lado, a Administração Pública (4,5%) e os Serviços (1,2%) reduziram o nível ocupacional. Por fim, a Indústria e o agregado Outros mantiveram inalterado o contingente de ocupados (Tabela 2).

Tabela 2

Estimativas do Número de Ocupados, segundo Setores de Atividade

Distrito Federal

Março/09, Fevereiro/10 e Março/10

Setores de Atividade	Estimativas (em mil pessoas)			Variações			
				Absoluta (em mil pessoas)		Relativa (%)	
	Mar./09	Fev./10	Mar./10	Mar./10 Fev./10	Mar./10 Mar./09	Mar./10 Fev./10	Mar./10 Mar./09
Total	1.123	1.199	1.192	-7	69	-0,6	6,1
Indústria	43	45	45	0	2	0,0	4,7
Construção Civil	55	63	68	5	13	7,9	23,6
Comércio	175	192	195	3	20	1,6	11,4
Serviços	558	590	583	-7	25	-1,2	4,5
Administração Pública	183	199	190	-9	7	-4,5	3,8
Outros (1)	108	111	111	0	3	0,0	2,8

Fonte: PED-DF - Convênio SETRAB-GDF, SEADE-SP e DIEESE.

Nota:

(1) Inclui Serviços Domésticos.

obs: quaisquer pequenas diferenças nos dados apresentados devem-se a arredondamentos.

4. O número de trabalhadores assalariados no Distrito Federal não sofreu alteração entre fevereiro e março. Tal comportamento, entretanto, resultou de movimentos distintos: de um lado, houve um crescimento da ocupação no segmento privado da economia (1,1%) e, de outro, uma redução do nível ocupacional no setor público (1,9%). No setor privado, observa-se uma expansão do emprego com carteira assinada (0,9%) e, em ritmo mais acelerado, do emprego sem carteira (2,0%). O trabalho autônomo, assim como o agregado demais posições, registraram uma diminuição de 3,2% e 1,1%, respectivamente (Tabela 3).

Tabela 3

Estimativas do Número de Ocupados, segundo Posição na Ocupação

Distrito Federal

Março/09, Fevereiro/10 e Março/10

Posição na Ocupação	Estimativas (em mil pessoas)			Variações			
				Absoluta (em mil pessoas)		Relativa (%)	
	Mar./09	Fev./10	Mar./10	Mar./10 Fev./10	Mar./10 Mar./09	Mar./10 Fev./10	Mar./10 Mar./09
Total	1.123	1.199	1.192	-7	69	-0,6	6,1
Total de Assalariados (1)	784	832	832	0	48	0,0	6,1
Setor Privado	536	568	574	6	38	1,1	7,1
Com Carteira Assinada	442	469	473	4	31	0,9	7,0
Sem Carteira Assinada	94	99	101	2	7	2,0	7,4
Setor Público	249	263	258	-5	9	-1,9	3,6
Autônomos	158	186	180	-6	22	-3,2	13,9
Demais Posições (2)	181	182	180	-2	-1	-1,1	-0,6

Fonte: PED-DF - Convênio SETRAB-GDF, SEADE-SP e DIEESE.

Notas:

(1) Inclui os que não informaram o segmento em que trabalham.

(2) Incluem empregadores, empregados domésticos, donos de negócio familiar, trabalhadores familiares sem remuneração, profissionais liberais e outras posições ocupacionais.

obs: quaisquer pequenas diferenças nos dados apresentados devem-se a arredondamentos.

5. Em fevereiro, o **rendimento médio real dos ocupados** diminuiu 1,6% e foi estimado em R\$ 1.811. O **rendimento médio real dos assalariados**, por seu turno, recuou 2,4%, sendo estimado em R\$ 2.036. No mês em questão, a massa de rendimentos dos ocupados sofreu uma queda de 1,3% e a dos assalariados decresceu 2,0%. Em ambos os casos, tal comportamento decorreu de uma diminuição do rendimento médio real, uma vez que a ocupação assinalou um pequeno crescimento (Tabela 4 e Tabela 13 no Anexo Estatístico).

Tabela 4
Rendimento Médio Real (1) dos Ocupados, Assalariados, segundo Categorias Seleccionadas e Trabalhadores Autônomos
Fevereiro/09, Janeiro/10 e Fevereiro/10

Categorias Seleccionadas	Rendimentos (em reais de Fevereiro de 2010)			Variações (%)	
	Fev./09	Jan./10	Fev./10	<u>Fev./10</u> Jan./10	<u>Fev./10</u> Fev./09
Total de Ocupados	1.936	1.841	1.811	-1,6	-6,5
Total de Assalariados (2)	2.197	2.087	2.036	-2,4	-7,3
Setor Privado	1.083	1.089	1.091	0,2	0,7
Com Carteira	1.133	1.112	1.101	-1,0	-2,8
Sem Carteira	813	966	1.037	7,3	27,6
Comércio	927	948	952	0,4	2,7
Serviços	1.127	1.146	1.123	-2,0	-0,4
Setor Público	4.743	4.560	4.490	-1,5	-5,3
Trabalhadores Autônomos	960	921	948	2,9	-1,3

Fonte: PED-DF - Convênio SETRAB-GDF, SEADE-SP e DIEESE.

Notas:

(1) Inflator Utilizado: INPC-DF - IBGE.

(2) Inclui setor público.

obs: quaisquer pequenas diferenças nos dados apresentados devem-se a arredondamentos.

COMPORTAMENTO EM 12 MESES

6. Em termos anuais, a taxa de desemprego total decresceu de 17,2% para 14,7%, resultado da queda da taxa de desemprego aberto (de 11,1% para 10,1%) e da taxa de desemprego oculto (de 6,2% para 4,5%) (Tabela 1).

7. Nesse período, 69 mil postos de trabalho foram criados e 41 mil pessoas ingressaram no mercado de trabalho, resultando numa diminuição de 29 mil pessoas do contingente de desempregados (Tabela 1). O tempo de procura por um trabalho variou de 57 semanas para 50 semanas nesse mesmo intervalo de tempo.

8. Entre os meses de março de 2009 e 2010, o nível ocupacional cresceu 6,1% no Distrito Federal. Nesse intervalo de tempo, todos os setores de atividade contribuíram para tal crescimento: Construção Civil (23,6%), Comércio (11,4%), Indústria (4,7%), Serviços (4,5%), Administração Pública (3,8%) e o agregado Outros (2,8%) (Tabela 2).

Gráfico B
Varição anual (1) do nível de ocupação
Distrito Federal – Março de 2009 a Março de 2010

Em %

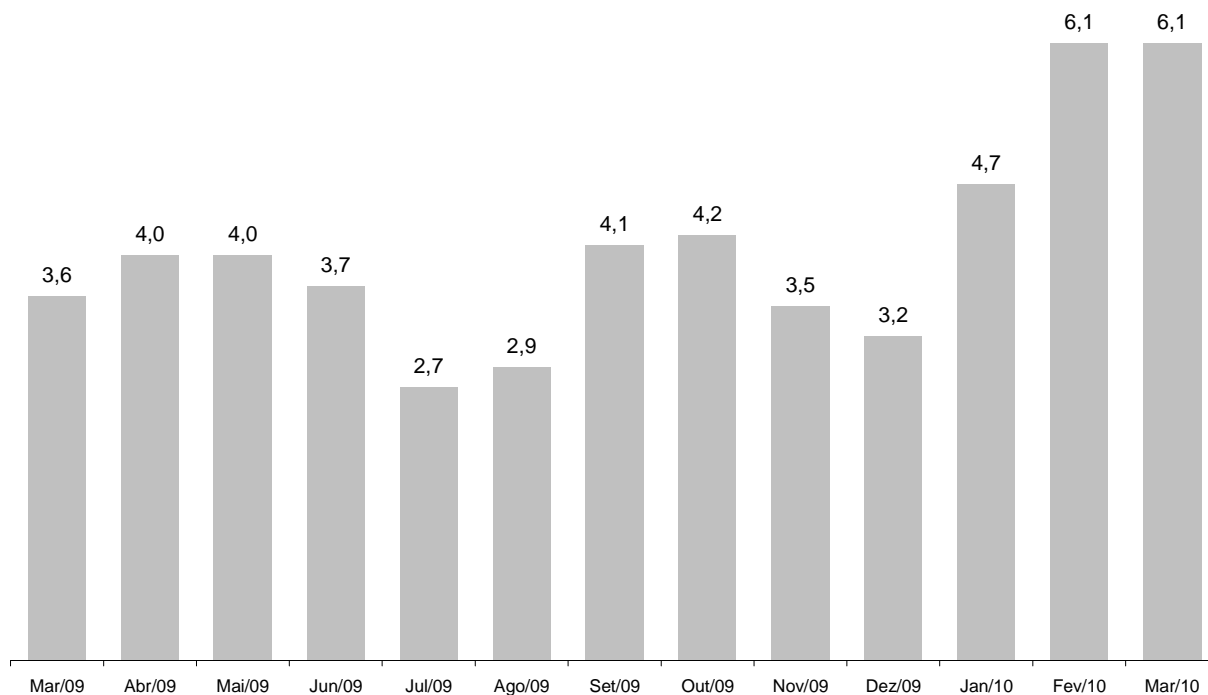

FONTE: PED-DF – Convênio – SETRAB-GDF, Seade-SP e Dieese.

Nota:

(1) Variação relativa em relação ao mesmo mês do ano anterior.

9. Em 12 meses, o número de assalariados no Distrito Federal cresceu 6,1%, em decorrência de uma expansão do setor privado (7,1%) e, em menor magnitude, do setor público (3,6%). No setor privado, em particular, os empregos com carteira assinada ampliaram-se 7,0% e os sem carteira 7,4%. O trabalho autônomo, por seu turno, aumentou 13,9%, enquanto que o agregado demais posições assinalou uma pequena redução (0,6%) (Tabela 3).

10. Entre fevereiro de 2009 e 2010, o **rendimento médio real** dos ocupados diminuiu 6,5% e o dos assalariados 7,3%. A massa de rendimentos dos ocupados decresceu 1,4% e a dos assalariados 2,3%. Em ambas as situações, tal resultado reflete um decréscimo do rendimento médio real e um aumento da ocupação (Tabela 4 e Tabela 13 do Anexo Estatístico).

Gráfico C
Índice da massa de rendimentos reais (1) dos ocupados (2)
Distrito Federal - 2002-2009

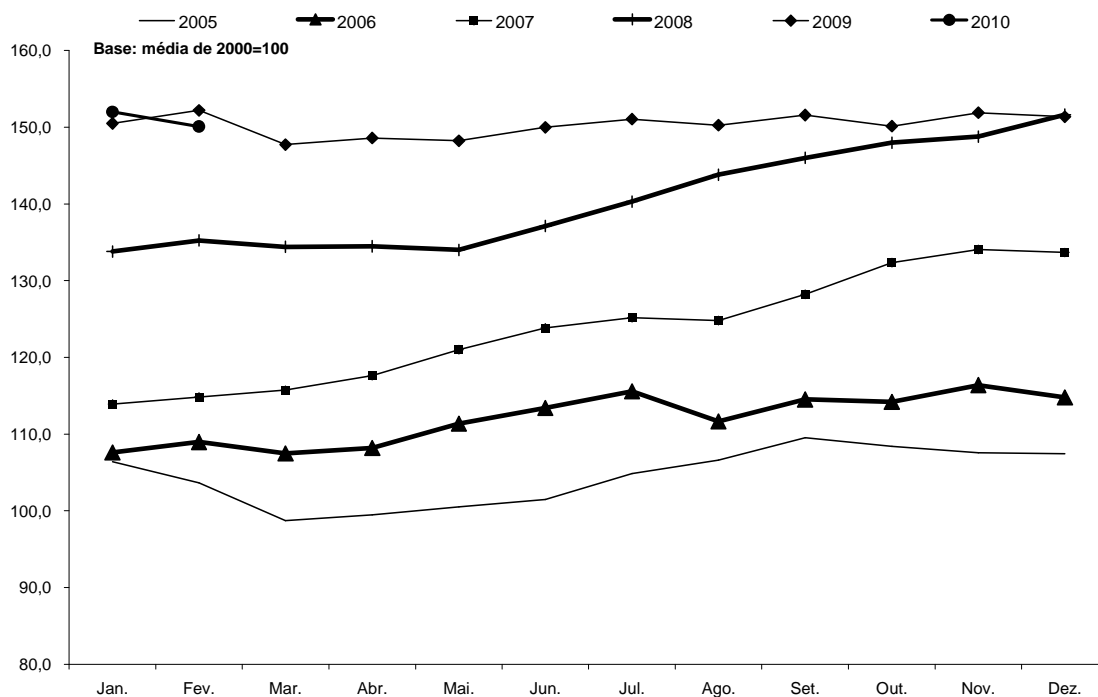

FONTE: PED-DF – Convênio – SETRAB-GDF, Seade-SP e Dieese.

Nota:

(1) Inflator utilizado: INPC-DF - IBGE.

(2) Incluem os ocupados que não tiveram remuneração no mês e exclui os trabalhadores familiares sem remuneração salarial.

Anexo Estatístico

TABELAS

Tabela 01	Estimativa do número de pessoas economicamente ativas, ocupadas, desempregadas e inativas maiores de 10 anos, taxas globais de participação e taxa de desemprego total - Distrito Federal - 1992 a 2010.
Tabela 02	Taxas de desemprego por tipo e por grupos de regiões administrativas - Distrito Federal - 1992 a 2010.
Tabela 03	Taxas de desemprego segundo atributos pessoais - Distrito Federal - 1992 a 2010.
Tabela 04	Índice do nível de ocupação por setor de atividade econômica - Distrito Federal – 1992 a 2010.
Tabela 05	Índice do nível de ocupação do setor serviços por ramo de atividade - Distrito Federal - 1992 a 2010.
Tabela 06	Índice do nível de ocupação segundo posição na ocupação - Distrito Federal – 1992 a 2010.
Tabela 07	Rendimento médio real trimestral dos ocupados e dos assalariados no trabalho principal Distrito Federal – 1992 a 2010.
Tabela 08	Rendimento médio real trimestral dos assalariados no setor privado com e sem carteira de trabalho assinada e no setor público - Distrito Federal - 1992 a 2010.
Tabela 09	Rendimento médio real trimestral segundo os setores de atividade - Distrito Federal – 1992 a 2010.
Tabela 10	Rendimento real trimestral por grupo de rendimentos dos ocupados e assalariados no trabalho principal (percentil) – Distrito Federal - 1992 a 2010.
Tabela 11	Índice de rendimento real trimestral por grupo de rendimentos dos ocupados e assalariados no trabalho principal (percentil) – Distrito Federal - 1992 a 2010.
Tabela 12	Rendimento médio real trimestral das mulheres e dos homens ocupados no trabalho principal - Distrito Federal - 1992 a 2010.
Tabela 13	Índices trimestrais do emprego, do rendimento médio real e da massa de rendimentos reais dos ocupados e dos Assalariados – Distrito Federal - 1992 a 2010.

Tabela 01

Estimativa do número de pessoas economicamente ativas, ocupadas, desempregadas e inativas maiores de 10 anos, taxas globais de participação e taxa de desemprego total
Distrito Federal - 1992 a 2010

Período ¹	População economicamente ativa (PEA)						Inativos maiores de 10 anos		Taxas (%)			Desemprego total (DES/PEA) ⁵
	Total		Ocupados		Desempregados				Participação (PEA/PIA)			
	Número absoluto ²	Índice ³	Número absoluto ²	Índice ³	Número absoluto ²	Índice ³	Número absoluto ²	Índice ³	Total ⁴	Homens	Mulheres	
Março/1992	717	72,1	609	76,7	108	53,8	490	82,8	59,4	71,1	49,3	15,0
Março/1993	750	75,4	627	79,1	123	61,3	497	83,9	60,2	70,7	51,0	16,4
Março/1994	773	77,8	654	82,4	119	59,3	516	87,2	60,0	70,6	50,8	15,4
Março/1995	785	79,0	667	84,0	118	58,9	547	92,3	58,9	69,5	49,7	15,1
Março/1996	836	84,1	695	87,6	141	70,3	540	91,2	60,8	70,4	52,4	16,9
Março/1997	857	86,2	701	88,4	156	77,6	565	95,4	60,3	69,7	52,2	18,2
Março/1998	908	91,3	728	91,8	180	89,7	560	94,6	61,8	71,0	54,0	19,8
Março/1999	934	94,0	725	91,4	209	104,3	582	98,4	61,6	69,8	54,5	22,4
Março/2000	979	98,5	760	95,8	219	109,0	588	99,3	62,5	70,3	55,8	22,3
Março/2001	1.007	101,3	797	100,5	210	104,5	612	103,3	62,2	70,4	55,2	20,8
Março/2002	1.066	107,2	831	104,8	235	117,0	605	102,2	63,8	71,5	57,2	22,0
Março/2003	1.099	110,6	838	105,6	261	129,9	628	106,0	63,7	71,4	57,1	23,7
Março/2004	1.149	115,6	883	111,3	266	132,4	634	107,1	64,4	71,8	58,2	23,1
Março/2005	1.186	119,3	945	119,1	241	120,2	654	110,4	64,5	70,8	59,1	20,3
Março/2006	1.230	123,7	976	123,0	254	126,5	676	114,2	64,5	71,3	58,7	20,6
Março/2007	1.241	124,8	1.007	126,9	234	116,8	703	118,7	63,8	70,5	58,1	18,9
Janeiro/2008	1.309	131,7	1.088	137,1	221	110,2	709	119,7	64,9	70,6	60,0	16,9
Fevereiro	1.322	133,0	1.089	137,3	232	115,7	704	119,0	65,2	71,0	60,3	17,6
Março	1.326	133,4	1.084	136,6	242	120,5	711	120,1	65,1	71,2	59,9	18,2
Abril	1.329	133,7	1.085	136,8	244	121,6	707	119,4	65,3	71,4	60,1	18,4
Mai	1.326	133,4	1.095	138,0	231	115,2	711	120,1	65,1	71,4	59,7	17,4
Junho	1.331	133,9	1.106	139,5	225	112,0	708	119,5	65,3	71,6	59,9	16,9
Julho	1.341	134,9	1.129	142,3	212	105,6	709	119,8	65,4	72,2	59,6	15,8
Agosto	1.344	135,2	1.130	142,4	214	106,4	711	120,1	65,4	71,6	60,0	15,9
Setembro	1.348	135,6	1.135	143,0	213	106,1	711	120,1	65,5	71,5	60,2	15,8
Outubro	1.351	135,9	1.135	143,0	216	107,4	709	119,7	65,6	71,5	60,5	16,0
Novembro	1.359	136,7	1.145	144,3	214	106,8	704	118,9	65,9	72,0	60,6	15,7
Dezembro	1.360	136,8	1.151	145,1	209	104,0	710	119,8	65,7	71,5	60,8	15,4
Janeiro/2009	1.352	136,0	1.139	143,6	212	105,8	723	122,2	65,1	71,1	60,0	15,7
Fevereiro	1.350	135,8	1.130	142,5	220	109,5	731	123,5	64,9	71,0	59,6	16,3
Março	1.356	136,4	1.123	141,5	234	116,4	731	123,5	65,0	71,4	59,4	17,2
Abril	1.367	137,5	1.128	142,2	239	118,9	726	122,7	65,3	71,5	59,8	17,5
Mai	1.372	138,0	1.139	143,5	233	116,2	727	122,8	65,4	71,9	59,7	17,0
Junho	1.371	137,9	1.147	144,5	225	112,0	732	123,6	65,2	71,9	59,5	16,4
Julho	1.378	138,6	1.159	146,1	219	109,0	729	123,1	65,4	72,1	59,7	15,9
Agosto	1.376	138,4	1.163	146,6	213	106,3	735	124,2	65,2	71,7	59,6	15,5
Setembro	1.394	140,2	1.181	148,9	213	106,1	723	122,1	65,9	72,2	60,4	15,3
Outubro	1.392	140,0	1.183	149,1	210	104,6	730	123,3	65,6	71,8	60,3	15,1
Novembro	1.400	140,8	1.185	149,4	215	106,9	729	123,1	65,8	71,4	60,9	15,3
Dezembro	1.390	139,8	1.188	149,7	202	100,7	744	125,7	65,1	70,2	60,7	14,5
Janeiro/2010	1.397	140,5	1.192	150,2	205	102,4	742	125,4	65,3	70,4	60,9	14,7
Fevereiro	1.397	140,5	1.199	151,2	197	98,3	748	126,4	65,1	70,8	60,1	14,1
Março	1.397	140,5	1.192	150,2	205	102,0	752	127,1	65,0	71,7	59,2	14,7
Var. % mensal												
mar.10/fev.10		0,0		-0,6		4,1		0,5	-0,2	1,3	-1,5	4,3
Var. % no ano												
mar.10/dez.09		0,5		0,3		1,5		1,1	-0,2	2,1	-2,5	1,4
Var. % anual												
mar.10/mar.09		3,0		6,1		-12,4		2,9	0,0	0,4	-0,3	-14,5

Fonte: Convênio: DIEESE/SEADE-SP/MT-FAT/SETRAB-GDF. PED-DF - Pesquisa de Emprego e Desemprego no Distrito Federal.

Notas: 1 - A primeira divulgação da PED-DF refere-se a Fevereiro de 1992.

2 - Em 1.000 pessoas.

3 - Base: média de 2000 = 100.

4 - Total da população economicamente ativa dividido pelo total da população em idade ativa.

5 - Taxa de desemprego total: total dos desempregados dividido pela população economicamente ativa total vezes 100.

Obs: quaisquer pequenas diferenças nos dados apresentados devem-se a arredondamentos.

Tabela 02

Taxas de desemprego por tipo e por grupos de regiões administrativas
Distrito Federal - 1992 a 2010

Período	Taxas de desemprego (DES/PEA) (%)							
	Total	Aberto	Oculto			Por grupo de regiões administrativas		
			Total	Precário	Desalento	Grupo 1	Grupo 2	Grupo 3
Março/1992	15,1	10,2	4,9	2,4	2,5	7,0	14,9	19,8
Março/1993	16,4	10,7	5,7	2,9	2,8	9,0	15,9	20,9
Março/1994	15,4	10,7	4,7	2,4	2,3	5,7	14,9	20,8
Março/1995	15,1	10,8	4,3	2,4	1,9	6,1	14,4	20,0
Março/1996	16,9	11,0	5,9	2,9	2,9	8,4	16,2	21,4
Março/1997	18,2	11,5	6,6	3,5	3,1	9,1	17,8	22,5
Março/1998	19,8	12,5	7,4	4,1	3,3	9,1	18,9	25,1
Março/1999	22,4	14,2	8,1	4,4	3,8	9,9	20,6	28,9
Março/2000	22,3	15,0	7,3	3,8	3,6	9,7	19,8	29,6
Março/2001	20,8	13,2	7,6	3,7	3,9	11,6	18,0	27,0
Março/2002	22,0	14,3	7,7	4,2	3,5	11,2	19,6	28,1
Março/2003	23,7	14,6	9,1	5,2	3,9	11,3	21,0	30,3
Março/2004	23,1	14,5	8,7	4,4	4,3	10,3	20,3	29,6
Março/2005	20,3	13,3	7,1	3,7	3,4	10,7	17,6	25,8
Março/2006	20,6	12,9	7,7	4,4	3,4	11,2	18,2	25,3
Março/2007	18,9	12,4	6,5	3,5	3,0	9,9	17,5	22,3
Janeiro/2008	16,9	10,9	5,9	2,9	3,1	9,7	14,2	21,2
Fevereiro	17,6	11,4	6,1	3,1	3,1	10,2	14,7	22,0
Março	18,2	12,2	6,1	2,9	3,1	10,8	15,5	22,6
Abril	18,4	12,4	5,9	3,0	2,9	10,1	15,8	22,6
Maió	17,4	11,7	5,7	2,9	2,8	8,9	15,6	21,0
Junho	16,9	10,9	6,0	3,1	2,8	8,8	15,4	20,0
Julho	15,8	10,0	5,8	3,1	2,7	8,4	14,6	18,5
Agosto	15,9	10,1	5,8	3,1	2,7	8,8	14,3	18,9
Setembro	15,8	10,4	5,4	3,0	2,4	8,5	14,0	19,0
Outubro	16,0	10,5	5,5	2,9	2,6	9,5	14,2	19,0
Novembro	15,7	10,4	5,3	2,9	2,4	9,4	14,0	18,7
Dezembro	15,4	9,9	5,5	2,9	2,6	8,6	13,9	18,1
Janeiro/2009	15,7	10,0	5,7	2,9	2,7	8,2	14,1	18,8
Fevereiro	16,3	10,2	6,0	3,1	2,9	8,5	14,5	19,6
Março	17,2	11,1	6,2	3,1	3,0	9,8	15,3	20,5
Abril	17,5	11,5	5,9	3,2	2,8	10,8	16,0	20,1
Maió	17,0	11,7	5,3	2,7	2,6	10,3	16,1	19,2
Junho	16,4	11,2	5,2	2,7	2,5	9,4	15,2	19,0
Julho	15,9	10,8	5,0	2,6	2,4	7,5	14,6	18,8
Agosto	15,5	10,4	5,1	2,7	2,5	7,6	14,0	18,4
Setembro	15,3	10,4	4,9	2,3	2,5	7,5	14,1	17,8
Outubro	15,1	10,3	4,8	2,3	2,5	7,6	13,6	17,8
Novembro	15,3	10,3	5,1	2,6	2,4	8,3	13,5	18,3
Dezembro	14,5	9,7	4,8	2,6	2,2	8,2	13,3	16,9
Janeiro/2010	14,7	9,7	5,0	2,6	2,4	9,1	13,4	17,0
Fevereiro	14,1	9,6	4,5	2,2	2,3	9,0	13,0	16,1
Março	14,7	10,1	4,5	2,1	2,5	9,3	12,6	17,5
Var. % mensal								
mar.10/fev.10	4,3	5,2	0,0	-4,5	8,7	3,3	-3,1	8,7
Var. % no ano								
mar.10/dez.09	1,4	4,1	-6,3	-19,2	13,6	13,4	-5,3	3,6
Var. % anual								
mar.10/mar.09	-14,5	-9,0	-27,4	-32,3	-16,7	-5,1	-17,6	-14,6

Fonte: Convênio: DIEESE/SEADE-SP/MTE-FAT/SETRAB-GDF. PED-DF - Pesquisa de Emprego e Desemprego no Distrito Federal.

Obs 1.: Grupo 1: Grupo de Regiões Administrativas de renda mais alta (Brasília, Lago Sul e Lago Norte); Grupo 2: Grupo de Regiões Administrativas de renda intermediária (Gama, Taguatinga, Sobradinho, Planaltina, Núcleo Bandeirante, Guará, Cruzeiro, Candangolândia e Riacho Fundo); Grupo 3: Grupo de Regiões Administrativas de renda mais baixa (Brazlândia, Ceilândia, Samambaia, Paranoá, São Sebastião, Santa Maria e Recanto das Emas).

Obs 2.: quaisquer pequenas diferenças nos dados apresentados devem-se a arredondamentos.

Tabela 03

Taxas de desemprego segundo atributos pessoais
Distrito Federal - 1992 a 2010

Período	Sexo		Faixa etária				Posição na família		Cor		Experiência anterior de trabalho ¹		
	Total	Homens	Mulheres	10-17	18-24	25-39	40 e mais	Chefe	Demais membros	Negra	Não negra	Sim	Não
	Em percentual												
Março/1992	15,1	13,3	17,2	34,9	23,5	11,3	7,2	7,6	20,4	17,8	12,9	12,1	2,9
Março/1993	16,4	14,2	19,0	40,9	25,8	12,3	7,0	7,1	22,9	19,3	14,3	12,7	3,7
Março/1994	15,4	13,4	17,8	39,8	24,6	11,6	6,1	7,6	20,9	18,0	13,9	11,8	3,6
Março/1995	15,1	13,5	17,0	40,8	25,2	11,1	6,0	7,2	20,9	17,2	13,5	11,7	3,4
Março/1996	16,9	14,5	19,7	41,2	26,6	13,3	7,2	8,7	22,3	18,0	15,6	13,4	3,4
Março/1997	18,2	15,2	21,6	46,9	28,4	14,6	8,5	9,3	24,5	19,8	16,4	14,3	3,9
Março/1998	19,8	17,7	22,3	49,5	31,6	15,1	9,6	10,0	26,6	20,7	18,1	15,7	4,2
Março/1999	22,4	19,5	25,6	52,1	35,8	17,8	11,3	11,9	29,9	24,2	19,6	18,3	4,1
Março/2000	22,3	19,5	25,4	56,9	34,8	18,4	11,1	13,2	28,8	24,6	18,4	18,4	4,0
Março/2001	20,8	17,8	24,1	56,2	34,1	16,3	10,3	10,9	28,0	23,0	17,3	17,3	3,5
Março/2002	22,0	18,8	25,4	60,7	35,6	17,8	10,7	11,8	29,2	23,7	18,7	18,1	3,9
Março/2003	23,7	21,1	26,5	63,2	38,0	19,1	12,4	13,4	31,1	25,5	20,0	19,5	4,2
Março/2004	23,1	19,8	26,6	69,7	37,8	17,6	12,1	11,7	31,4	24,9	18,7	18,8	4,4
Março/2005	20,3	17,4	23,3	65,0	34,8	16,5	8,7	9,8	27,7	21,7	17,6	16,4	3,9
Março/2006	20,6	17,5	23,9	69,9	34,8	15,8	9,6	9,9	28,2	21,7	18,5	16,4	4,3
Março/2007	18,9	15,3	22,6	63,0	32,3	15,4	9,2	8,9	26,0	20,1	16,6	15,2	3,7
Janeiro/2008	16,9	13,6	20,2	67,9	28,8	13,6	7,6	7,4	23,4	17,8	15,3	13,3	3,6
Fevereiro	17,6	14,3	20,8	66,4	31,0	14,4	7,2	7,7	24,3	18,6	15,8	13,8	3,7
Março	18,2	15,0	21,5	68,0	32,2	15,0	7,3	8,1	25,3	19,5	16,1	14,4	3,9
Abril	18,4	15,1	21,7	68,8	32,6	15,1	7,3	8,1	25,6	19,7	16,3	14,4	4,0
Mai	17,4	14,3	20,7	67,6	30,9	14,3	7,1	7,6	24,4	19,0	15,0	13,7	3,8
Junho	16,9	13,7	20,1	66,9	29,6	13,6	7,5	7,4	23,6	18,3	14,7	13,3	3,6
Julho	15,8	13,1	18,6	62,8	27,9	12,9	6,8	6,9	22,1	17,3	13,7	12,4	3,4
Agosto	15,9	13,1	18,9	63,1	28,2	13,0	6,9	7,0	22,1	17,2	14,0	12,5	3,4
Setembro	15,8	13,0	18,7	62,2	28,4	13,3	6,2	6,9	21,9	17,1	14,0	12,3	3,5
Outubro	16,0	12,7	19,3	61,8	29,0	13,1	6,3	6,7	22,4	17,0	14,5	12,2	3,7
Novembro	15,7	12,7	18,9	61,6	28,5	12,9	6,3	6,7	22,1	16,6	14,5	12,2	3,5
Dezembro	15,4	11,9	18,9	57,7	27,8	12,4	6,8	6,8	21,2	16,3	13,9	12,0	3,4
Janeiro/2009	15,7	12,5	19,0	60,5	28,9	12,8	6,9	7,0	21,8	16,6	14,2	12,6	3,1
Fevereiro	16,3	12,9	19,7	64,3	29,6	13,3	7,2	7,2	22,7	17,4	14,3	13,1	3,1
Março	17,2	14,2	20,4	70,6	30,7	14,3	6,9	7,6	24,1	18,4	15,1	13,6	3,6
Abril	17,5	14,7	20,3	68,0	31,2	14,3	7,0	7,5	24,3	18,8	14,8	13,5	3,9
Mai	17,0	14,3	19,8	66,5	30,5	13,9	6,5	7,2	23,7	18,2	14,7	12,9	4,1
Junho	16,4	13,9	19,0	64,4	30,8	12,6	6,6	6,5	23,3	17,6	14,1	12,4	4,0
Julho	15,9	12,9	19,0	66,2	28,1	12,8	6,4	6,5	22,3	16,9	14,0	12,0	3,9
Agosto	15,5	12,3	18,8	62,4	27,9	12,9	6,2	6,2	22,0	16,3	14,0	11,8	3,7
Setembro	15,3	12,0	18,6	61,9	27,2	13,1	5,8	6,1	21,6	16,0	13,9	11,6	3,7
Outubro	15,1	12,2	18,0	62,4	27,1	12,8	5,9	6,0	21,5	16,2	12,8	11,5	3,5
Novembro	15,3	12,7	18,0	65,4	27,6	12,5	6,3	6,1	21,9	16,6	12,8	11,8	3,5
Dezembro	14,5	11,9	17,2	65,5	25,5	11,9	6,1	5,8	20,7	15,8	11,8	11,2	3,3
Janeiro/2010	14,7	12,4	17,0	64,9	26,5	12,1	5,4	5,8	20,9	15,6	12,6	11,2	3,5
Fevereiro	14,1	11,5	16,9	62,0	25,1	11,9	5,1	5,8	20,0	15,1	12,0	10,7	3,4
Março	14,7	11,8	17,7	64,7	26,3	12,2	5,0	5,9	20,9	15,5	12,7	11,1	3,5
Var. % mensal													
mar.10/fev.10	4,3	2,6	4,7	4,4	4,8	2,5	-2,0	1,7	4,5	2,6	5,8	3,7	2,9
Var. % no ano													
mar.10/dez.09	1,4	-0,8	2,9	-1,2	3,1	2,5	-18,0	1,7	1,0	-1,9	7,6	-0,9	6,1
Var. % anual													
mar.10/mar.09	-14,5	-16,9	-13,2	-8,4	-14,3	-14,7	-27,5	-22,4	-13,3	-15,8	-15,9	-18,4	-2,8

Fonte: Convênio: DIEESE/SEADE-SP/MTE-FAT/SETRAB-GDF. PED-DF - Pesquisa de Emprego e Desemprego no Distrito Federal.

Notas: 1 - As taxas de desemprego das pessoas com e sem experiência anterior de trabalho, somadas, são iguais à taxa de desemprego total.

Obs 1.: A taxa de desemprego relativa a um atributo é obtida dividindo-se o total de desempregados de um segmento pela população economicamente ativa do mesmo atributo.

Obs 2.: quaisquer pequenas diferenças nos dados apresentados devem-se a arredondamentos.

Tabela 04

Índice do nível de ocupação por setor de atividade econômica
Distrito Federal - 1992 a 2010

Base: média de 2000 = 100

Período	Total	Indústria de transformação	Construção civil	Comércio	Serviços ¹	Administração pública	Outros ²
Março/1992	76,7	97,4	94,6	78,1	73,0	75,4	150,8
Março/1993	79,1	76,7	109,8	80,0	75,7	81,6	91,4
Março/1994	82,4	75,5	117,4	86,6	78,2	85,3	81,5
Março/1995	84,0	80,8	102,1	84,2	81,0	89,2	87,9
Março/1996	87,6	101,8	92,2	90,4	84,5	90,6	88,4
Março/1997	88,4	125,5	96,8	90,4	84,4	88,7	104,9
Março/1998	91,8	96,6	100,1	95,1	91,4	87,3	95,7
Março/1999	91,4	89,5	88,1	92,5	92,6	87,5	112,1
Março/2000	95,8	98,0	86,8	94,9	95,9	97,8	94,1
Março/2001	100,5	88,0	94,7	106,5	100,6	98,1	127,1
Março/2002	104,8	103,8	95,7	108,2	106,3	98,1	150,8
Março/2003	105,6	111,0	95,7	112,1	105,6	100,2	143,9
Março/2004	111,3	103,7	85,7	118,6	112,1	109,3	135,6
Março/2005	119,1	124,4	91,9	124,5	120,2	115,3	156,3
Março/2006	123,0	123,5	124,0	125,3	125,9	110,6	170,4
Março/2007	126,9	128,7	134,2	131,8	129,6	105,3	184,3
Janeiro/2008	137,1	145,0	149,4	151,7	139,9	112,2	179,1
Fevereiro	137,3	147,7	143,7	153,9	139,4	113,6	177,6
Março	136,6	157,8	142,2	149,7	138,4	114,1	185,3
Abril	136,8	154,3	139,2	145,3	140,0	114,6	197,1
Mai	138,0	150,5	145,0	145,3	141,6	116,2	185,6
Junho	139,5	141,4	139,9	154,3	143,3	113,7	210,5
Julho	142,3	144,3	146,2	155,4	147,2	114,5	207,6
Agosto	142,4	149,7	147,7	159,9	145,6	113,5	239,8
Setembro	143,0	151,1	149,7	154,6	147,0	116,5	224,4
Outubro	143,0	151,6	145,2	155,6	146,6	118,0	222,2
Novembro	144,3	154,9	159,7	149,4	149,2	118,9	192,8
Dezembro	145,1	163,1	163,1	153,2	147,7	121,5	201,7
Janeiro/2009	143,6	155,8	165,7	154,2	145,5	120,5	199,8
Fevereiro	142,5	149,6	149,8	154,3	144,8	120,9	215,0
Março	141,5	142,0	162,3	149,4	145,3	117,8	193,0
Abril	142,2	145,9	160,0	150,7	145,8	119,6	173,2
Mai	143,5	140,5	166,9	153,0	147,2	120,3	163,4
Junho	144,5	144,6	169,3	150,4	147,4	125,9	153,3
Julho	146,1	151,1	181,3	148,1	148,5	127,9	173,3
Agosto	146,6	158,0	182,2	147,5	148,6	128,2	188,3
Setembro	148,9	169,7	189,3	159,9	149,3	123,6	221,7
Outubro	149,1	160,8	191,1	162,3	149,5	123,2	227,1
Novembro	149,4	153,9	193,1	165,2	149,5	123,5	229,3
Dezembro	149,7	140,0	175,4	160,1	152,4	127,8	214,2
Janeiro/2010	150,2	142,4	173,5	165,4	151,4	128,6	227,1
Fevereiro	151,2	147,4	184,9	163,5	152,8	128,1	206,5
Março	150,2	147,3	199,6	166,5	151,3	122,6	199,8
Var. % mensal							
mar.10/fev.10	-0,6	0,0	7,9	1,6	-1,0	-4,5	-7,7
Var. % no ano							
mar.10/dez.09	0,3	7,1	13,3	3,7	-0,7	-4,0	-7,7
Var. % anual							
mar.10/mar.09	6,1	4,7	23,6	11,4	4,1	3,8	0,0

Fonte: Convênio: DIEESE/SEADE-SP/MTE-FAT/SETRAB-GDF. PED-DF - Pesquisa de Emprego e Desemprego no Distrito Federal.

Notas: 1- Inclui os serviços públicos e privados inclusive os serviços domésticos.

2- Inclui: agricultura, pecuária e extração vegetal e mineral; embaixadas, consulados e representações políticas e outras atividades não classificadas.

3- As variações são calculadas com base nas estimativas e não nos índices.

Obs.: quaisquer pequenas diferenças nos dados apresentados devem-se a arredondamentos.

Tabela 05

Índice do nível de ocupação do setor serviços por ramo de atividade

Distrito Federal - 1992 a 2010

Base: média 2000 = 100

Período	Serviços											
	Total ¹	Oficina mecânica	Reparação, limpeza e vigilância	Transporte e armazenagem	Especializado	Creditício	Alimentação	Educação	Saúde	Auxiliares	Serviço Doméstico	Outros ²
Março/1992	73,0	74,9	107,2	91,3	56,3	92,0	62,8	64,9	68,6	45,6	84,5	62,5
Março/1993	75,7	84,8	119,0	90,8	57,5	109,8	69,7	62,0	69,5	38,5	89,4	60,9
Março/1994	78,2	85,2	104,1	87,4	68,0	124,0	76,3	66,9	68,2	53,9	93,0	60,6
Março/1995	81,0	84,4	118,7	91,2	66,9	113,9	89,4	71,9	80,2	53,0	86,6	63,4
Março/1996	84,5	81,8	128,5	92,0	79,8	96,2	83,5	80,3	75,6	61,7	91,9	69,7
Março/1997	84,4	96,7	107,1	93,6	95,1	80,8	76,8	81,0	78,5	65,3	90,4	74,0
Março/1998	91,4	102,4	116,4	100,6	96,7	84,1	93,4	91,1	80,3	71,1	95,5	81,7
Março/1999	92,6	98,5	109,0	95,3	93,9	91,1	88,8	85,1	89,4	71,5	100,8	89,1
Março/2000	95,9	103,5	99,5	96,3	92,0	86,0	102,1	87,8	106,2	84,9	98,0	95,2
Março/2001	100,6	103,5	108,5	93,0	108,6	89,9	102,7	107,6	102,1	106,3	91,3	100,4
Março/2002	106,3	108,6	117,9	113,5	114,4	109,2	107,0	103,3	101,0	111,4	96,8	108,5
Março/2003	105,6	101,3	103,7	105,6	117,4	118,4	108,2	105,5	91,8	126,0	99,8	106,5
Março/2004	112,1	123,1	111,1	103,5	114,2	118,6	116,1	101,2	99,9	175,6	100,2	120,5
Março/2005	120,2	130,7	127,6	104,9	121,4	120,2	139,9	105,8	99,3	206,1	105,7	126,0
Março/2006	125,9	109,6	129,8	111,8	123,5	138,2	136,1	105,1	123,9	190,1	122,1	130,0
Março/2007	129,6	128,9	118,4	125,3	126,9	135,8	144,2	111,7	117,3	249,0	115,4	138,5
Janeiro/2008	139,9	121,9	125,0	106,3	141,9	147,2	154,8	123,9	139,8	297,9	114,9	150,9
Fevereiro	139,4	126,1	126,4	104,9	141,5	142,1	149,4	123,6	143,8	306,9	112,6	150,0
Março	138,4	129,1	133,1	104,1	141,7	140,4	135,5	122,4	141,1	317,8	115,1	145,6
Abril	140,0	143,1	132,2	114,7	149,4	142,4	133,1	120,0	132,7	321,9	120,5	145,7
Maiο	141,6	144,4	129,5	128,3	154,8	144,0	137,9	121,1	133,5	309,4	120,5	148,2
Junho	143,3	146,1	109,9	140,1	153,7	148,4	151,6	122,2	135,2	310,0	121,1	151,7
Julho	147,2	147,2	115,5	136,9	148,6	141,2	152,7	128,8	144,4	343,6	119,8	159,1
Agosto	145,6	136,3	121,1	123,2	145,2	152,5	146,8	122,5	146,0	339,5	119,3	161,2
Setembro	147,0	132,3	135,4	115,6	147,8	156,6	146,7	123,1	147,0	344,0	119,6	162,1
Outubro	146,6	126,8	135,0	112,4	145,7	171,0	154,6	128,5	140,5	325,6	118,9	159,3
Novembro	149,2	132,1	137,7	124,5	145,4	168,4	165,8	133,1	135,9	337,5	120,7	157,5
Dezembro	147,7	137,9	142,0	121,6	140,4	163,1	158,2	130,0	133,7	331,2	120,4	159,4
Janeiro/2009	145,5	136,0	138,6	126,1	145,4	157,8	159,0	123,8	134,1	336,9	117,6	153,0
Fevereiro	144,8	136,0	130,9	120,1	153,8	146,3	154,2	128,7	135,3	343,2	116,7	151,1
Março	145,3	133,5	123,1	123,8	160,5	139,8	161,4	127,7	140,3	352,6	113,5	151,0
Abril	145,8	134,7	127,4	128,8	158,5	133,4	155,4	127,6	148,6	329,7	113,0	157,4
Maiο	147,2	134,4	136,4	138,7	151,3	146,1	163,8	121,8	148,5	320,7	112,6	160,8
Junho	147,4	144,2	127,3	141,0	150,5	150,4	156,3	127,1	147,9	310,4	115,4	161,6
Julho	148,5	147,5	124,2	138,3	160,0	150,0	158,4	129,3	143,1	328,8	120,6	155,9
Agosto	148,6	144,0	123,4	134,3	155,8	136,2	159,9	129,1	142,8	342,5	118,8	161,9
Setembro	149,3	138,6	123,3	127,3	154,8	132,0	170,6	126,5	146,6	353,0	120,6	160,7
Outubro	149,5	143,4	119,9	119,9	155,5	131,5	163,1	123,5	149,3	368,9	119,4	166,5
Novembro	149,5	144,1	118,5	121,1	165,8	139,1	155,9	128,8	153,5	363,7	116,0	162,9
Dezembro	152,4	134,7	130,8	131,0	176,1	141,6	164,4	128,7	151,4	361,4	113,5	168,6
Janeiro/2010	151,4	128,5	126,5	140,2	170,7	145,3	176,0	128,2	148,2	365,4	109,4	163,8
Fevereiro	152,8	138,7	119,1	134,4	174,9	143,0	178,1	122,2	151,2	390,3	115,5	163,1
Março	151,3	134,5	111,6	125,5	167,6	142,6	171,3	124,1	153,4	426,2	115,7	156,2
Var. % mensal												
mar.10/fev.10	-1,0	0,0	-7,7	-8,6	-3,7	0,0	-4,2	2,7	1,7	9,5	1,0	-3,7
Var. % no ano												
mar.10/dez.09	-0,7	0,0	-14,3	-5,9	-3,7	0,0	3,0	-2,6	1,7	17,4	2,1	-7,2
Var. % anual												
mar.10/mar.09	4,1	5,0	-10,0	0,0	4,0	3,6	6,3	-2,6	8,9	20,9	2,1	4,0

Fonte: Convênio: DIEESE/SEADE-SP/MTE-FAT/SETRAB-GDF. PED-DF - Pesquisa de Emprego e Desemprego no Distrito Federal.

Notas: 1- Exclui a administração pública.

2- Inclui: serviços de comunicação; diversões, radiodifusão e televisão; serviços comunitários; comércio e adm. de valores imobiliários e de imóveis; serviços de utilidade pública; serviços pessoais; e outros serviços.

3- As variações são calculadas com base nas estimativas e não nos índices.

Obs.: quaisquer pequenas diferenças nos dados apresentados devem-se a arredondamentos.

Tabela 06

Índice do nível de ocupação segundo posição na ocupação
Distrito Federal - 1992 a 2010

Base: média de 2000 = 100

Período	Total de ocupados	Assalariados							Empregado doméstico	Conta-própria	Outras ²
		Total ¹	Setor privado			Setor público					
			Total	Com carteira de trabalho	Sem carteira de trabalho	Total	Estatutário	Não estatutário			
Março/1992	76,7	74,9	68,3	70,0	63,1	83,4	62,0	158,0	84,5	79,4	76,8
Março/1993	79,1	76,1	67,3	68,5	62,6	88,7	75,4	134,8	89,4	80,7	87,9
Março/1994	82,4	79,7	71,2	73,8	63,6	90,9	74,9	147,2	93,0	85,0	87,2
Março/1995	84,0	82,5	73,7	76,2	65,3	94,9	91,2	107,6	86,6	84,7	92,7
Março/1996	87,6	83,0	75,3	77,1	70,1	93,6	88,0	112,8	91,9	97,0	105,4
Março/1997	88,4	84,4	79,2	80,3	75,9	91,8	84,9	114,6	90,4	99,0	101,5
Março/1998	91,8	88,7	84,9	85,9	81,3	94,5	94,6	92,6	95,5	92,9	111,9
Março/1999	91,4	88,6	87,5	90,1	78,8	90,1	92,1	84,0	100,8	88,3	108,4
Março/2000	95,8	96,2	94,9	95,4	93,8	98,0	98,3	96,6	98,0	89,3	101,0
Março/2001	100,5	102,4	103,8	104,3	103,0	100,2	103,1	89,5	91,3	93,7	108,7
Março/2002	104,8	104,9	110,9	112,1	106,6	96,7	97,0	96,0	96,8	107,6	110,2
Março/2003	105,6	105,8	112,2	116,5	97,7	97,1	97,0	97,9	99,8	108,7	106,2
Março/2004	111,3	111,4	117,6	124,2	96,2	103,3	101,9	106,2	100,2	120,9	107,8
Março/2005	119,1	119,0	132,1	139,1	108,6	101,1	102,1	97,3	105,7	128,6	122,2
Março/2006	123,0	121,6	137,2	143,4	116,5	100,2	99,3	103,3	122,1	139,0	107,4
Março/2007	126,9	124,6	142,9	149,9	118,9	99,3	99,3	100,1	115,4	148,9	123,4
Janeiro/2008	137,1	137,5	158,7	166,8	132,1	108,6	104,3	124,2	114,9	157,6	127,4
Fevereiro	137,3	139,0	159,3	168,9	127,8	111,3	107,8	122,7	112,6	152,2	130,5
Março	136,6	137,8	158,0	166,3	130,3	110,4	108,4	116,6	115,1	151,1	129,8
Abril	136,8	136,4	155,8	164,8	126,3	109,9	107,8	117,8	120,5	153,2	133,1
Mai	138,0	136,6	156,1	163,8	130,4	109,9	105,9	123,0	120,5	162,0	131,9
Junho	139,5	138,5	159,0	168,1	129,1	110,4	105,8	125,7	121,1	161,1	134,8
Julho	142,3	142,7	166,0	175,0	135,7	110,8	106,1	127,4	119,8	161,2	136,6
Agosto	142,4	143,4	168,9	178,8	135,6	108,6	104,6	122,6	119,3	160,7	133,5
Setembro	143,0	143,9	169,2	178,6	138,7	109,1	103,8	126,9	119,6	161,6	135,3
Outubro	143,0	144,0	167,9	175,6	142,4	111,3	106,2	128,6	118,9	160,1	137,4
Novembro	144,3	144,9	167,9	173,4	149,7	113,0	106,8	135,7	120,7	159,8	144,6
Dezembro	145,1	145,1	168,3	173,3	151,2	113,5	107,5	134,0	120,4	165,7	142,4
Janeiro/2009	143,6	145,1	170,8	178,9	144,0	109,9	104,8	127,7	117,6	158,2	140,1
Fevereiro	142,5	145,5	170,5	181,4	134,0	111,3	108,8	120,2	116,7	150,7	137,4
Março	141,5	145,6	171,8	184,7	129,0	109,9	108,4	114,2	113,5	144,1	140,1
Abril	142,2	145,5	169,9	180,9	133,6	112,1	109,3	121,7	113,0	151,8	136,7
Mai	143,5	145,2	169,9	181,3	131,7	111,7	107,1	127,5	112,6	160,8	141,0
Junho	144,5	145,6	167,6	179,0	129,9	115,7	110,8	132,0	115,4	166,4	136,1
Julho	146,1	147,1	169,6	182,3	128,4	116,1	114,8	121,0	120,6	166,4	136,7
Agosto	146,6	148,7	172,8	184,0	136,3	115,7	115,2	116,9	118,8	164,8	134,1
Setembro	148,9	150,8	176,6	188,0	139,6	115,2	113,5	121,7	120,6	166,6	139,5
Outubro	149,1	151,0	177,2	188,6	140,1	114,8	112,0	125,3	119,4	165,8	143,5
Novembro	149,4	152,0	177,9	189,8	139,1	116,6	113,1	128,2	116,0	167,0	140,8
Dezembro	149,7	152,4	178,2	190,2	139,3	117,0	114,0	126,8	113,5	168,6	142,8
Janeiro/2010	150,2	153,3	179,5	191,8	139,1	117,4	113,0	132,9	109,4	170,4	143,9
Fevereiro	151,2	154,4	182,1	196,1	136,4	116,1	113,0	127,9	115,5	170,1	138,7
Março	150,2	154,4	184,0	197,9	138,9	113,9	111,3	122,1	115,7	164,5	135,6
Var. % mensal											
mar.10/fev.10	-0,6	0,0	1,1	0,9	2,0	-1,9	-1,5	-3,1	1,0	-3,2	-1,2
Var. % no ano											
mar.10/dez.09	0,3	1,3	3,2	4,0	0,0	-2,6	-2,5	-3,1	2,1	-2,2	-4,7
Var. % anual											
mar.10/mar.09	6,1	6,1	7,1	7,0	7,4	3,6	2,6	6,9	2,1	13,9	-2,4

Fonte: Convênio: DIEESE/SEADE-SP/MTE-FAT/SETRAB-GDF. PED-DF - Pesquisa de Emprego e Desemprego no Distrito Federal.

Notas: 1- Estão incluídos os assalariados que não souberam responder o setor em que trabalha (privado ou público).

2- Incluídos os empregadores, os trabalhadores autônomos universitários, os trabalhadores familiares não remunerados, os donos de negócio familiar e os que trabalham em organismos internacionais (Consulados, Embaixadas, Representações Oficiais e Políticas).

3- As variações são calculadas com base nas estimativas e não nos índices.

Obs.: quaisquer pequenas diferenças nos dados apresentados devem-se a arredondamentos.

Tabela 07

Rendimento médio real trimestral dos ocupados e dos assalariados no trabalho principal¹
Distrito Federal - 1992 a 2010

Período	Ocupados				Assalariados			
	Média		Mediana		Média		Mediana	
	Rendimento	Índice ²	Rendimento	Índice ²	Rendimento	Índice ²	Rendimento	Índice ²
Fevereiro/1992	1.861	102,3	896	96,3	2.179	108,2	1.152	101,0
Fevereiro/1993	1.936	106,5	967	103,9	2.360	117,2	1.316	115,4
Fevereiro/1994	2.119	116,5	941	101,1	2.504	124,3	1.256	110,2
Fevereiro/1995	1.848	101,6	944	101,4	2.102	104,3	1.247	109,4
Fevereiro/1996	2.061	113,4	1.008	108,3	2.353	116,8	1.310	114,9
Fevereiro/1997	2.066	113,6	1.091	117,2	2.319	115,1	1.357	119,0
Fevereiro/1998	1.884	103,6	1.019	109,4	2.080	103,2	1.230	107,9
Fevereiro/1999	1.959	107,8	1.038	111,5	2.168	107,6	1.245	109,2
Fevereiro/2000	1.841	101,2	947	101,7	2.011	99,8	1.162	101,9
Fevereiro/2001	1.844	101,4	941	101,0	2.055	102,0	1.129	99,0
Fevereiro/2002	1.782	98,0	868	93,2	1.986	98,6	1.049	92,0
Fevereiro/2003	1.657	91,1	792	85,1	1.863	92,5	992	87,0
Fevereiro/2004	1.534	84,4	775	83,2	1.746	86,6	988	86,7
Fevereiro/2005	1.568	86,2	765	82,2	1.798	89,2	1.005	88,1
Fevereiro/2006	1.588	87,3	716	76,9	1.814	90,0	897	78,6
Fevereiro/2007	1.635	89,9	736	79,1	1.905	94,6	922	80,8
Janeiro/2008	1.771	97,4	790	84,9	2.029	100,7	960	84,2
Fevereiro	1.788	98,3	803	86,3	2.063	102,4	946	82,9
Março	1.787	98,3	800	86,0	2.078	103,1	960	84,2
Abril	1.787	98,3	794	85,2	2.087	103,6	971	85,2
Mai	1.765	97,1	775	83,3	2.036	101,1	940	82,4
Junho	1.785	98,2	805	86,5	2.031	100,8	944	82,8
Julho	1.789	98,4	820	88,1	2.040	101,2	954	83,7
Agosto	1.835	100,9	848	91,1	2.082	103,3	984	86,3
Setembro	1.855	102,0	848	91,0	2.103	104,4	971	85,2
Outubro	1.879	103,4	847	91,0	2.122	105,3	953	83,6
Novembro	1.869	102,8	845	90,8	2.161	107,3	986	86,4
Dezembro	1.893	104,1	840	90,2	2.205	109,4	990	86,9
Janeiro/2009	1.899	104,4	835	89,7	2.201	109,3	985	86,4
Fevereiro	1.936	106,5	832	89,4	2.197	109,1	964	84,6
Março	1.894	104,1	831	89,2	2.155	107,0	986	86,5
Abril	1.895	104,2	829	89,0	2.178	108,1	1.007	88,4
Mai	1.875	103,1	834	89,5	2.168	107,6	1.021	89,5
Junho	1.886	103,7	831	89,2	2.175	107,9	1.017	89,2
Julho	1.879	103,3	829	89,0	2.149	106,7	1.010	88,6
Agosto	1.867	102,7	819	87,9	2.151	106,8	980	85,9
Setembro	1.855	102,0	817	87,7	2.136	106,0	960	84,2
Outubro	1.837	101,0	815	87,5	2.117	105,1	939	82,3
Novembro	1.853	101,9	811	87,1	2.120	105,2	963	84,5
Dezembro	1.842	101,3	808	86,8	2.100	104,2	943	82,7
Janeiro/2010	1.841	101,2	805	86,5	2.087	103,6	973	85,4
Fevereiro	1.811	99,6	803	86,2	2.036	101,0	937	82,2
Var. % mensal								
fev.10/jan.10		-1,6		-0,2		-2,4		-3,7
Var. % no ano								
fev.10/jan.10		-1,7		-0,6		-3,0		-0,6
Var. % anual								
fev.10/fev.09		-6,5		-3,5		-7,3		-2,8

Fonte: Convênio: DIEESE/SEADE-SP/MTE-FAT/SETRAB-GDF. PED-DF - Pesquisa de Emprego e Desemprego no Distrito Federal.

Notas: 1- Valores em reais a preços de fevereiro de 2010, atualizados até maio de 2001 pelo IPCR-SDE/GDF e a partir de junho de 2001, atualizados pelo INPC/DF-IBGE.

2- Base: média de 2000 = 100.

Obs.: Excluídas as pessoas que tiveram rendimento zero, os trabalhadores familiares e os empregados que receberam exclusivamente em espécie ou benefício.

Tabela 08

Rendimento médio real trimestral dos assalariados
no setor privado com e sem carteira de trabalho assinada e no setor público¹
Distrito Federal - 1992 a 2010

Período	Setor privado						Setor público	
	Total		Com carteira assinada		Sem carteira assinada		Rendimento	Índice ²
	Rendimento	Índice ²	Rendimento	Índice ²	Rendimento	Índice ²		
Fevereiro/1992	1.178	104,6	1.313	109,6	663	78,2	3.296	102,4
Fevereiro/1993	1.206	107,1	1.343	112,0	677	79,9	3.543	110,0
Fevereiro/1994	1.303	115,7	1.439	120,1	766	90,4	3.860	119,9
Fevereiro/1995	1.124	99,8	1.240	103,4	666	78,6	3.172	98,5
Fevereiro/1996	1.220	108,3	1.317	109,9	814	96,1	3.583	111,3
Fevereiro/1997	1.253	111,2	1.372	114,5	771	91,0	3.547	110,2
Fevereiro/1998	1.149	102,0	1.246	103,9	754	89,0	3.206	99,6
Fevereiro/1999	1.213	107,7	1.311	109,3	799	94,3	3.443	107,0
Fevereiro/2000	1.108	98,4	1.190	99,3	792	93,4	3.190	99,1
Fevereiro/2001	1.111	98,6	1.185	98,9	808	95,4	3.371	104,7
Fevereiro/2002	1.117	99,1	1.163	97,1	929	109,7	3.387	105,2
Fevereiro/2003	1.029	91,3	1.045	87,2	940	111,0	3.192	99,1
Fevereiro/2004	929	82,5	971	81,0	731	86,3	3.070	95,4
Fevereiro/2005	986	87,5	1.016	84,8	835	98,6	3.305	102,6
Fevereiro/2006	963	85,5	1.004	83,8	780	92,0	3.447	107,1
Fevereiro/2007	1.009	89,6	1.037	86,5	877	103,5	3.847	119,5
Janeiro/2008	1.049	93,1	1.097	91,6	800	94,4	4.111	127,7
Fevereiro	1.045	92,7	1.094	91,3	793	93,6	4.238	131,7
Março	1.050	93,3	1.095	91,4	825	97,4	4.289	133,2
Abril	1.056	93,7	1.097	91,5	859	101,4	4.326	134,4
Maiο	1.032	91,6	1.065	88,8	874	103,1	4.262	132,4
Junho	1.038	92,1	1.070	89,3	887	104,7	4.251	132,0
Julho	1.057	93,8	1.097	91,5	863	101,9	4.288	133,2
Agosto	1.066	94,6	1.115	93,1	831	98,1	4.387	136,3
Setembro	1.054	93,5	1.107	92,4	815	96,2	4.457	138,5
Outubro	1.030	91,4	1.083	90,4	806	95,2	4.516	140,3
Novembro	1.074	95,3	1.129	94,2	848	100,0	4.530	140,7
Dezembro	1.095	97,2	1.151	96,1	836	98,7	4.697	145,9
Janeiro/2009	1.095	97,2	1.148	95,8	840	99,1	4.665	144,9
Fevereiro	1.083	96,1	1.133	94,6	813	95,9	4.743	147,3
Março	1.068	94,8	1.117	93,2	814	96,1	4.576	142,1
Abril	1.085	96,4	1.136	94,8	825	97,3	4.661	144,8
Maiο	1.083	96,1	1.128	94,2	851	100,5	4.533	140,8
Junho	1.109	98,4	1.148	95,8	899	106,1	4.539	141,0
Julho	1.105	98,1	1.141	95,2	916	108,1	4.497	139,7
Agosto	1.091	96,8	1.121	93,5	935	110,3	4.579	142,2
Setembro	1.065	94,6	1.098	91,6	889	104,9	4.629	143,8
Outubro	1.082	96,0	1.130	94,3	828	97,8	4.585	142,4
Novembro	1.101	97,8	1.150	96,0	846	99,8	4.570	142,0
Dezembro	1.092	96,9	1.129	94,2	908	107,2	4.561	141,7
Janeiro/2010	1.089	96,7	1.112	92,8	966	114,0	4.560	141,6
Fevereiro	1.091	96,9	1.101	91,8	1.037	122,3	4.490	139,5
Var. % mensal								
fev.10/jan.10		0,2		-1,0		7,3		-1,5
Var. % no ano								
fev.10/jan.10		-0,1		-2,5		14,2		-1,6
Var. % anual								
fev.10/fev.09		0,7		-2,8		27,6		-5,3

Fonte: Convênio: DIEESE/SEADE-SP/MTE-FAT/SETRAB-GDF. PED-DF - Pesquisa de Emprego e Desemprego no Distrito Federal.

Notas: 1- Valores em reais a preços de fevereiro de 2010, atualizados até maio de 2001 pelo IPCR-SDE/GDF e a partir de junho de 2001, atualizados pelo INPC/DF-IBGE.

2- Base: média de 2000 = 100.

Obs.: Excluídas as pessoas que tiveram rendimento zero, os trabalhadores familiares e os empregados que receberam exclusivamente em espécie ou benefício.

Tabela 09

Rendimento médio real trimestral, segundo os setores de atividade¹
Distrito Federal - 1992 a 2010

Período	Comércio		Serviço		Administração pública		Outros ²	
	Rendimento	Índice ³	Rendimento	Índice ³	Rendimento	Índice ³	Rendimento	Índice ³
Fevereiro/1992	1.301	103,0	1.609	105,4	3.303	103,3	1.386	99,1
Fevereiro/1993	1.411	111,6	1.558	102,0	3.621	113,3	1.329	95,0
Fevereiro/1994	1.444	114,2	1.751	114,7	3.827	119,7	1.712	122,4
Fevereiro/1995	1.512	119,6	1.495	97,9	3.194	99,9	1.593	113,9
Fevereiro/1996	1.545	122,3	1.664	109,0	3.637	113,8	1.570	112,3
Fevereiro/1997	1.594	126,1	1.694	111,0	3.704	115,9	1.411	100,9
Fevereiro/1998	1.391	110,1	1.534	100,5	3.464	108,4	1.484	106,1
Fevereiro/1999	1.389	109,9	1.595	104,5	3.645	114,0	1.612	115,3
Fevereiro/2000	1.208	95,5	1.509	98,8	3.206	100,3	1.687	120,6
Fevereiro/2001	1.237	97,9	1.500	98,3	3.479	108,8	1.381	98,7
Fevereiro/2002	1.103	87,3	1.439	94,2	3.499	109,4	1.489	106,4
Fevereiro/2003	1.068	84,5	1.349	88,3	3.282	102,7	1.227	87,7
Fevereiro/2004	895	70,8	1.238	81,1	3.069	96,0	1.147	82,0
Fevereiro/2005	1.018	80,6	1.247	81,7	3.138	98,2	1.160	82,9
Fevereiro/2006	1.001	79,2	1.304	85,4	3.290	102,9	1.059	75,7
Fevereiro/2007	1.028	81,4	1.361	89,2	3.752	117,4	980	70,1
Janeiro/2008	1.018	80,6	1.487	97,4	3.945	123,4	1.200	85,8
Fevereiro	983	77,8	1.472	96,4	4.107	128,5	1.220	87,3
Março	1.009	79,8	1.452	95,1	4.213	131,8	1.124	80,4
Abril	1.006	79,6	1.460	95,6	4.185	130,9	1.081	77,3
Maió	1.032	81,7	1.464	95,9	4.140	129,5	1.063	76,0
Junho	1.077	85,2	1.493	97,8	4.081	127,7	1.127	80,6
Julho	1.079	85,4	1.496	98,0	4.073	127,4	1.166	83,3
Agosto	1.102	87,2	1.530	100,2	4.114	128,7	1.168	83,5
Setembro	1.150	91,0	1.525	99,9	4.210	131,7	1.150	82,2
Outubro	1.157	91,6	1.521	99,6	4.361	136,4	1.170	83,7
Novembro	1.149	90,9	1.498	98,1	4.423	138,4	1.112	79,5
Dezembro	1.074	85,0	1.511	99,0	4.549	142,3	1.127	80,6
Janeiro/2009	1.076	85,1	1.539	100,8	4.438	138,8	1.128	80,7
Fevereiro	1.119	88,5	1.568	102,7	4.507	141,0	1.200	85,8
Março	1.075	85,1	1.553	101,7	4.344	135,9	1.153	82,5
Abril	1.114	88,2	1.520	99,5	4.488	140,4	1.100	78,7
Maió	1.080	85,5	1.506	98,6	4.351	136,1	1.062	76,0
Junho	1.148	90,8	1.504	98,5	4.354	136,2	1.138	81,4
Julho	1.138	90,0	1.523	99,7	4.284	134,0	1.129	80,7
Agosto	1.136	89,9	1.524	99,8	4.415	138,1	1.139	81,4
Setembro	1.033	81,7	1.517	99,4	4.486	140,3	1.110	79,3
Outubro	1.006	79,6	1.499	98,2	4.471	139,8	1.136	81,2
Novembro	992	78,5	1.508	98,8	4.401	137,7	1.171	83,7
Dezembro	1.021	80,8	1.504	98,5	4.346	136,0	1.207	86,3
Janeiro/2010	1.060	83,9	1.521	99,7	4.265	133,4	1.195	85,4
Fevereiro	1.068	84,5	1.505	98,6	4.207	131,6	1.313	93,9
Var. % mensal								
fev.10/jan.10		0,8		-1,1		-1,4		9,9
Var. % no ano								
fev.10/jan.10		4,6		0,1		-3,2		8,8
Var. % anual								
fev.10/fev.09		-4,6		-4,0		-6,7		9,4

Fonte: Convênio: DIEESE/SEADE-SP/MTE-FAT/SETRAB-GDF. PED-DF - Pesquisa de Emprego e Desemprego no Distrito Federal.

Notas: 1 - Valores em reais a preços de fevereiro de 2010, atualizados até maio de 2001 pelo IPCR-SDE/GDF e a partir de junho de 2001, atualizados pelo INPC/DF-IBGE.

2 - Inclui Indústria, Construção Civil, Agricultura, Pecuária e Extração Vegetal e Mineral, Embaixadas, Consulados e Representações Oficiais e Políticas e Outras atividades não classificadas.

3- Base: média de 2000 = 100.

Obs.: Excluídas as pessoas que tiveram rendimento zero, os trabalhadores familiares e o empregados que receberam exclusivamente em espécie ou benefício.

Tabela 10

Rendimento real trimestral por grupo de rendimentos dos ocupados e assalariados no trabalho principal (percentil)¹
Distrito Federal - 1992 a 2010

Período	Rendimento real trimestral									
	Ocupados					Assalariados				
	10% mais pobres ganham até	25% mais pobres ganham até	50% ganham até	25% mais ricos ganham acima de	10% mais ricos ganham acima de	10% mais pobres ganham até	25% mais pobres ganham até	50% ganham até	25% mais ricos ganham acima de	10% mais ricos ganham acima de
Fevereiro/1992	280	478	937	2.093	4.407	417	652	1.155	2.451	5.251
Fevereiro/1993	264	437	990	2.251	5.084	413	675	1.350	2.836	5.502
Fevereiro/1994	291	437	932	2.310	5.353	367	650	1.243	2.898	6.117
Fevereiro/1995	222	442	947	2.216	4.736	374	630	1.246	2.585	4.748
Fevereiro/1996	260	499	1.041	2.498	4.993	442	674	1.301	2.957	5.492
Fevereiro/1997	345	522	1.102	2.541	4.659	459	693	1.378	2.796	5.358
Fevereiro/1998	313	508	1.040	2.287	4.234	427	625	1.247	2.541	4.870
Fevereiro/1999	312	535	1.030	2.288	4.530	462	626	1.248	2.506	5.148
Fevereiro/2000	290	488	953	2.126	4.252	410	580	1.160	2.320	4.832
Fevereiro/2001	319	526	940	2.249	4.158	450	584	1.127	2.437	4.698
Fevereiro/2002	344	516	873	2.071	4.315	435	601	1.047	2.409	4.818
Fevereiro/2003	300	450	800	1.951	4.096	387	525	990	2.262	4.388
Fevereiro/2004	317	454	784	1.804	3.473	396	525	962	2.113	3.961
Fevereiro/2005	328	447	760	1.890	3.723	380	517	993	2.269	3.798
Fevereiro/2006	354	473	712	1.781	3.628	414	532	929	2.245	4.155
Fevereiro/2007	402	462	747	1.847	4.024	427	553	922	2.309	4.609
Janeiro/2008	416	495	790	2.191	4.404	440	550	961	2.629	4.954
Fevereiro	414	493	811	2.181	4.381	438	548	941	2.726	5.016
Março	414	491	818	2.176	4.362	438	547	960	2.721	5.038
Abril	414	490	813	2.167	4.353	450	545	975	2.709	5.006
Maio	414	490	800	2.147	4.334	450	544	925	2.683	4.897
Junho	429	505	852	2.130	4.334	450	542	958	2.662	4.898
Julho	426	510	847	2.117	4.293	445	545	958	2.646	5.186
Agosto	426	519	846	2.117	4.434	442	554	958	2.643	5.287
Setembro	425	521	847	2.117	4.551	441	553	957	2.646	5.287
Outubro	439	523	846	2.115	4.571	441	553	957	2.643	5.284
Novembro	423	518	845	2.113	4.438	441	558	1.007	2.658	5.284
Dezembro	423	521	839	2.098	4.693	439	574	997	2.656	5.284
Janeiro/2009	420	519	834	2.098	4.693	436	577	997	2.909	5.214
Fevereiro	431	519	831	2.086	4.797	474	574	966	2.909	5.214
Março	431	519	831	2.078	4.675	482	571	985	2.701	5.195
Abril	468	518	829	2.073	4.675	482	573	997	2.597	5.183
Maio	464	516	829	2.063	4.642	482	580	1.026	2.682	5.158
Junho	462	516	825	2.053	4.642	480	595	1.025	2.682	5.132
Julho	471	513	821	2.051	4.619	477	595	1.024	2.669	5.126
Agosto	461	513	820	2.047	4.614	477	582	1.001	2.563	5.118
Setembro	473	512	819	2.043	4.606	476	580	962	2.554	5.108
Outubro	472	511	814	2.030	4.597	475	589	940	2.545	5.090
Novembro	469	510	812	2.018	4.567	473	601	969	2.537	5.074
Dezembro	468	518	807	2.018	4.529	472	604	946	2.522	5.045
Janeiro/2010	468	518	807	2.013	4.529	503	603	986	2.513	5.033
Fevereiro	468	524	805	2.010	4.500	510	600	950	2.412	5.026
Var. % mensal										
fev.10/jan.10	0,0	1,2	-0,2	-0,1	-0,6	1,4	-0,5	-3,7	-4,0	-0,1
Var. % no ano										
fev.10/jan.10	0,0	1,2	-0,2	-0,4	-0,6	8,1	-0,7	0,4	-4,4	-0,4
Var. % anual										
fev.10/fev.09	8,6	1,0	-3,1	-3,6	-6,2	7,6	4,5	-1,7	-17,1	-3,6

Fonte: Convênio: DIEESE/SEADE-SP/MTE-FAT/SETRAB-GDF. PED-DF - Pesquisa de Emprego e Desemprego no Distrito Federal.

Notas: 1- Valores em reais a preços de fevereiro de 2010, atualizados até maio de 2001 pelo IPCR-SDE/GDF e a partir de junho de 2001, atualizados pelo INPC/DF-IBGE.

Obs.: Exclui-se as pessoas que tiveram rendimento zero, os trabalhadores familiares e os empregados que receberam exclusivamente em espécie ou benefício.

Tabela 11

Índice de rendimento real trimestral por grupo de rendimentos dos ocupados e assalariados no trabalho principal (percentil)¹
Distrito Federal - 1992 a 2010

Base: média de 2000 = 100.

Período	Índice de rendimento real trimestral									
	Ocupados					Assalariados				
	10% mais pobres ganham até	25% mais pobres ganham até	50% ganham até	25% mais ricos ganham acima de	10% mais ricos ganham acima de	10% mais pobres ganham até	25% mais pobres ganham até	50% ganham até	25% mais ricos ganham acima de	10% mais ricos ganham acima de
Fevereiro/1992	93,4	87,7	94,3	95,3	106,1	99,2	107,9	102,2	106,3	110,0
Fevereiro/1993	118,0	86,3	105,9	104,2	124,1	104,1	115,3	115,3	123,7	124,0
Fevereiro/1994	110,3	87,6	105,2	110,6	133,5	90,4	113,2	114,4	131,3	133,1
Fevereiro/1995	75,8	86,5	99,9	111,7	114,0	91,8	107,6	110,1	118,3	106,6
Fevereiro/1996	85,6	98,8	106,8	116,5	120,3	108,8	116,5	113,6	126,7	110,6
Fevereiro/1997	110,3	103,7	117,9	120,1	112,8	112,4	119,1	119,7	119,0	111,1
Fevereiro/1998	106,9	100,3	107,7	108,1	106,6	105,5	108,1	108,7	108,2	106,3
Fevereiro/1999	105,9	106,3	109,2	115,7	114,6	115,3	112,1	108,7	114,9	108,6
Fevereiro/2000	99,5	96,9	99,2	100,5	103,8	100,7	100,2	101,1	99,6	102,0
Fevereiro/2001	115,7	105,2	100,2	106,3	100,9	110,8	97,8	98,0	104,6	98,9
Fevereiro/2002	117,3	102,8	92,3	97,9	105,3	106,0	104,1	95,4	110,1	101,7
Fevereiro/2003	97,0	87,9	81,7	89,9	93,2	93,8	88,9	85,0	95,5	89,5
Fevereiro/2004	107,6	89,0	83,7	86,5	80,6	96,3	90,2	85,3	90,7	82,6
Fevereiro/2005	110,6	89,5	79,6	87,5	90,3	92,9	87,9	82,4	95,3	80,5
Fevereiro/2006	120,3	93,7	76,2	83,8	86,9	101,6	91,9	81,5	100,4	93,2
Fevereiro/2007	137,4	92,3	80,1	87,2	98,2	106,9	94,6	80,3	98,9	96,6
Janeiro/2008	142,7	99,3	84,4	103,6	107,5	108,2	95,1	83,7	112,9	104,5
Fevereiro	142,1	98,7	86,7	103,1	107,0	107,6	94,6	82,0	117,0	105,8
Março	141,8	98,3	87,4	102,9	106,5	107,6	94,6	83,6	116,8	106,3
Abril	141,8	98,1	86,9	102,4	106,3	110,4	94,2	85,0	116,3	105,6
Mai	141,8	98,1	85,5	101,5	105,8	110,4	94,0	80,6	115,2	103,3
Junho	147,2	101,2	91,1	100,7	105,8	110,4	93,6	83,5	114,3	103,3
Julho	146,0	102,2	90,5	100,1	104,8	109,4	94,2	83,5	113,6	109,4
Agosto	146,0	103,9	90,4	100,1	108,3	108,5	95,7	83,5	113,5	111,5
Setembro	145,8	104,4	90,5	100,1	111,1	108,4	95,5	83,4	113,6	111,5
Outubro	150,4	104,9	90,4	100,0	111,6	108,4	95,5	83,4	113,5	111,5
Novembro	144,9	103,8	90,4	99,9	108,3	108,4	96,4	87,8	114,1	111,5
Dezembro	144,9	104,5	89,7	99,2	114,6	107,7	99,1	86,9	114,0	111,5
Janeiro/2009	143,9	104,1	89,2	99,2	114,6	107,2	99,7	86,9	124,9	110,0
Fevereiro	147,8	104,1	88,9	98,6	117,1	116,4	99,1	84,2	124,9	110,0
Março	147,8	104,1	88,9	98,2	114,1	118,4	98,8	85,8	116,0	109,6
Abril	160,3	103,8	88,7	98,0	114,1	118,4	99,1	86,9	111,5	109,3
Mai	159,2	103,3	88,7	97,5	113,3	118,4	100,2	89,5	115,1	108,8
Junho	158,4	103,3	88,2	97,1	113,3	117,8	102,8	89,4	115,1	108,3
Julho	161,4	102,8	87,8	96,9	112,8	117,2	102,8	89,2	114,6	108,2
Agosto	157,9	102,7	87,7	96,8	112,6	117,1	100,6	87,2	110,0	108,0
Setembro	162,3	102,5	87,5	96,6	112,4	116,9	100,3	83,8	109,7	107,8
Outubro	161,8	102,3	87,1	96,0	112,2	116,7	101,7	81,9	109,3	107,4
Novembro	160,9	102,1	86,8	95,4	111,5	116,3	103,8	84,4	108,9	107,1
Dezembro	160,5	103,7	86,3	95,4	110,6	115,9	104,4	82,5	108,3	106,4
Janeiro/2010	160,5	103,9	86,3	95,2	110,6	123,6	104,2	86,0	107,9	106,2
Fevereiro	160,5	105,1	86,1	95,0	109,9	125,3	103,7	82,8	103,6	106,0
Var. % mensal										
fev.10/jan.10	0,0	1,2	-0,2	-0,1	-0,6	1,4	-0,5	-3,7	-4,0	-0,1
Var. % no ano										
fev.10/jan.10	0,0	1,2	-0,2	-0,4	-0,6	8,1	-0,7	0,4	-4,4	-0,4
Var. % anual										
fev.10/fev.09	8,6	1,0	-3,1	-3,6	-6,2	7,6	4,5	-1,7	-17,1	-3,6

Fonte: Convênio: DIEESE/SEADE-SP/MTE-FAT/SETRAB-GDF. PED-DF - Pesquisa de Emprego e Desemprego no Distrito Federal.

Nota: 1 - As variações da Tabela 11 são as mesmas da Tabela 10 pois não podem ser referidas aos índices, mas somente aos rendimentos.

Tabela 12

Rendimento médio real trimestral das mulheres e dos homens ocupados no trabalho principal¹
Distrito Federal - 1992 a 2010

Período	Rendimento dos ocupados						Relação rendimento fem./masc. (%)
	Geral	Índice ²	Feminino	Índice ²	Masculino	Índice ²	
Fevereiro/1992	1.861	102,3	1.485	101,9	2.151	100,3	69,0
Fevereiro/1993	1.936	106,5	1.578	108,3	2.234	104,2	70,7
Fevereiro/1994	2.119	116,5	1.624	111,4	2.535	118,2	64,1
Fevereiro/1995	1.848	101,6	1.412	96,9	2.234	104,2	63,2
Fevereiro/1996	2.061	113,4	1.634	112,1	2.426	113,2	67,4
Fevereiro/1997	2.066	113,6	1.620	111,1	2.448	114,2	66,2
Fevereiro/1998	1.884	103,6	1.554	106,6	2.168	101,1	71,7
Fevereiro/1999	1.959	107,8	1.567	107,5	2.298	107,2	68,2
Fevereiro/2000	1.841	101,2	1.440	98,8	2.203	102,8	65,4
Fevereiro/2001	1.844	101,4	1.501	102,9	2.149	100,3	69,8
Fevereiro/2002	1.782	98,0	1.454	99,8	2.075	96,8	70,1
Fevereiro/2003	1.657	91,1	1.324	90,8	1.962	91,5	67,4
Fevereiro/2004	1.534	84,4	1.237	84,9	1.804	84,1	68,6
Fevereiro/2005	1.568	86,2	1.328	91,1	1.797	83,8	73,9
Fevereiro/2006	1.588	87,3	1.285	88,2	1.867	87,1	68,8
Fevereiro/2007	1.635	89,9	1.297	89,0	1.947	90,8	66,6
Janeiro/2008	1.771	97,4	1.464	100,4	2.066	96,4	70,9
Fevereiro	1.788	98,3	1.480	101,5	2.079	97,0	71,2
Março	1.787	98,3	1.495	102,6	2.063	96,2	72,5
Abril	1.787	98,3	1.476	101,2	2.077	96,9	71,0
Mai	1.765	97,1	1.457	100,0	2.054	95,8	70,9
Junho	1.785	98,2	1.466	100,5	2.080	97,0	70,5
Julho	1.789	98,4	1.492	102,4	2.068	96,4	72,2
Agosto	1.835	100,9	1.512	103,7	2.140	99,8	70,7
Setembro	1.855	102,0	1.533	105,2	2.162	100,8	70,9
Outubro	1.879	103,4	1.550	106,3	2.190	102,1	70,8
Novembro	1.869	102,8	1.552	106,5	2.168	101,1	71,6
Dezembro	1.893	104,1	1.592	109,2	2.180	101,7	73,0
Janeiro/2009	1.899	104,4	1.601	109,8	2.179	101,6	73,5
Fevereiro	1.936	106,5	1.649	113,1	2.200	102,6	75,0
Março	1.894	104,1	1.584	108,7	2.178	101,6	72,7
Abril	1.895	104,2	1.561	107,1	2.201	102,7	70,9
Mai	1.875	103,1	1.537	105,4	2.189	102,1	70,2
Junho	1.886	103,7	1.547	106,1	2.201	102,7	70,3
Julho	1.879	103,3	1.563	107,2	2.174	101,4	71,9
Agosto	1.867	102,7	1.545	106,0	2.172	101,3	71,1
Setembro	1.855	102,0	1.561	107,1	2.133	99,5	73,2
Outubro	1.837	101,0	1.551	106,4	2.115	98,7	73,3
Novembro	1.853	101,9	1.586	108,8	2.114	98,6	75,0
Dezembro	1.842	101,3	1.565	107,4	2.121	98,9	73,8
Janeiro/2010	1.841	101,2	1.564	107,3	2.108	98,3	74,2
Fevereiro	1.811	99,6	1.515	103,9	2.091	97,5	72,4
Var. % mensal fev.10/jan.10		-1,6		-3,1		-0,8	
Var. % no ano fev.10/jan.10		-1,7		-3,2		-1,4	
Var. % anual fev.10/fev.09		-6,5		-8,1		-5,0	

Fonte: Convênio: DIEESE/SEADE-SP/MTE-FAT/SETRAB-GDF. PED-DF - Pesquisa de Emprego e Desemprego no Distrito Federal.

Notas: 1 - Valores em reais a preços de fevereiro de 2010, atualizados até maio de 2001 pelo IPCR-SDE/GDF e a partir de junho de 2001, atualizados pelo INPC/DF-IBGE.

2 - Base: média de 2000 = 100.

Obs.: Excluídas as pessoas que tiveram rendimento zero, os trabalhadores familiares e os empregados que receberam exclusivamente em espécie ou benefício.

Tabela 13

Índices trimestrais do emprego, do rendimento médio real e da massa de rendimentos reais dos ocupados e dos assalariados¹
Distrito Federal - 1992 a 2010

Base: média 2000 = 100

Período	Ocupados ²			Assalariados ³		
	Emprego	Rendimento médio real	Massa de rendimento real	Emprego	Salário médio real	Massa salarial real
Fevereiro/1992	76,8	101,2	77,7	74,2	107,1	79,5
Fevereiro/1993	79,4	106,2	84,3	76,1	116,8	88,9
Fevereiro/1994	82,8	115,7	95,8	79,2	124,0	98,2
Fevereiro/1995	84,0	100,9	84,8	83,1	103,4	85,9
Fevereiro/1996	87,3	112,5	98,2	82,6	116,1	95,9
Fevereiro/1997	88,5	113,0	100,0	84,8	114,4	97,0
Fevereiro/1998	91,8	103,3	94,8	89,0	103,0	91,7
Fevereiro/1999	91,9	107,6	98,9	89,0	107,8	95,9
Fevereiro/2000	96,0	101,2	97,2	96,1	100,1	96,2
Fevereiro/2001	100,8	101,0	101,8	102,5	101,6	104,1
Fevereiro/2002	104,1	98,0	102,0	104,4	98,6	102,9
Fevereiro/2003	107,5	91,4	98,3	107,6	92,7	99,7
Fevereiro/2004	113,0	84,4	95,4	113,2	86,7	98,1
Fevereiro/2005	120,1	86,3	103,6	119,0	89,2	106,1
Fevereiro/2006	125,1	87,1	109,0	123,1	89,7	110,4
Fevereiro/2007	127,9	89,8	114,9	124,6	94,1	117,2
Janeiro/2008	137,1	97,6	133,8	137,5	100,7	138,5
Fevereiro	137,3	98,5	135,2	139,0	102,3	142,2
Março	136,6	98,4	134,4	137,8	103,0	141,9
Abril	136,8	98,3	134,5	136,4	103,4	141,0
Mai	138,0	97,1	134,0	136,6	100,8	137,7
Junho	139,5	98,3	137,1	138,5	100,7	139,5
Julho	142,3	98,6	140,3	142,7	101,2	144,4
Agosto	142,4	101,0	143,8	143,4	103,2	148,0
Setembro	143,0	102,1	146,0	143,9	104,1	149,8
Outubro	143,0	103,5	148,0	144,0	105,1	151,3
Novembro	144,3	103,1	148,8	144,9	107,2	155,3
Dezembro	145,1	104,5	151,6	145,1	109,5	158,9
Janeiro/2009	143,6	104,8	150,5	145,1	109,3	158,6
Fevereiro	142,5	106,8	152,2	145,5	109,3	159,0
Março	141,5	104,4	147,7	145,6	107,1	155,9
Abril	142,2	104,5	148,6	145,5	108,2	157,4
Mai	143,5	103,3	148,2	145,2	107,5	156,1
Junho	144,5	103,8	150,0	145,6	107,6	156,7
Julho	146,1	103,4	151,1	147,1	106,4	156,5
Agosto	146,6	102,5	150,3	148,7	106,2	157,9
Setembro	148,9	101,8	151,6	150,8	105,5	159,1
Outubro	149,1	100,7	150,1	151,0	104,3	157,5
Novembro	149,4	101,7	151,9	152,0	104,7	159,1
Dezembro	149,7	101,1	151,3	152,4	103,6	157,9
Janeiro/2010	150,2	101,2	152,0	153,3	103,3	158,4
Fevereiro	151,2	99,3	150,1	154,4	100,6	155,3
Var. % mensal						
fev.10/jan.10	0,7	-1,9	-1,3	0,7	-2,6	-2,0
Var. % no ano						
fev.10/jan.10	1,0	-1,8	-0,8	1,3	-2,9	-1,6
Var. % anual						
fev.10/fev.09	6,1	-7,0	-1,4	6,1	-8,0	-2,3

Notas: 1 - Valores em reais a preços de fevereiro de 2010, atualizados até maio de 2001 pelo IPCR-SDE/GDF e a partir de junho de 2001, atualizados pelo INPC/DF-IBGE.

2 - Incluem os ocupados que não tiveram remuneração no mês e excluem trabalhadores familiares sem remuneração salarial e os trabalhadores que ganharam exclusivamente em espécie ou benefício.

3 - Incluem os assalariados que não tiveram remuneração no mês.

Notas Metodológicas

1 - PESQUISA DE EMPREGO E DESEMPREGO NO DISTRITO FEDERAL

Área de Cobertura: A PED tem como unidade amostral o domicílio das áreas urbanas das 19 Regiões Administrativas do Distrito Federal. As informações obtidas são agrupadas da seguinte forma:

Grupo 1 - Brasília, Lago Sul e Lago Norte (Grupo de renda mais alta).

Grupo 2 - Gama, Taguatinga, Sobradinho, Planaltina, Núcleo Bandeirante, Guará, Cruzeiro, Candangolândia e Riacho Fundo (Grupo de renda intermediária).

Grupo 3 - Brazlândia, Ceilândia, Samambaia, Paranoá, São Sebastião, Santa Maria e Recanto das Emas. (Grupo de renda mais baixa).

Amostra: São selecionados em torno de 2.900 domicílios/mês sem repetições das unidades selecionadas, garantindo uma amostra efetiva de no mínimo 6.000 domicílios por trimestre.

População Pesquisada: A pesquisa coleta informações sobre todos os moradores do domicílio, sendo realizadas entrevistas individuais com as pessoas de 10 ou mais anos de idade.

Apresentação das informações: as informações são apresentadas agregadas em trimestres móveis. Por exemplo, a taxa de desemprego de Fevereiro corresponde ao trimestre móvel Dezembro, Janeiro e Fevereiro. A taxa de Março corresponde ao trimestre móvel Janeiro, Fevereiro e Março.

2 - PRINCIPAIS CONCEITOS

PIA - População em Idade Ativa: corresponde à população com 10 anos e mais.

PEA - População Economicamente Ativa: é a parcela da PIA que está ocupada ou desempregada.

Ocupados: são os indivíduos que:

- possuem trabalho remunerado exercido regularmente;
- possuem trabalho remunerado exercido de forma irregular, desde que não estejam procurando trabalho diferente do atual. Excluem-se as pessoas que, não tendo procura, exerceram de forma excepcional algum trabalho nos últimos 30 dias;
- possuem trabalho não remunerado de ajuda em negócios de parentes, ou remunerado em espécie/benefício, sem procura de trabalho;
- excluem-se as pessoas que, de forma bastante excepcional, fizeram algum trabalho nos últimos 7 dias.**

Desempregados: são os indivíduos que se encontram em uma das seguintes situações:

- Desemprego Aberto: pessoas que procuraram trabalho de maneira efetiva nos 30 dias anteriores ao da entrevista e não exerceram nenhum trabalho nos últimos sete (7) dias;
- Desemprego Oculto pelo Trabalho Precário: pessoas que realizam de forma irregular algum trabalho remunerado (ou não remunerado, em ajuda a negócio de parentes) e que procuraram efetivamente trabalho nos trinta (30) dias anteriores ao da entrevista ou nos últimos doze (12) meses;
- Desemprego Oculto pelo Desalento : pessoas que não possuem trabalho e nem procuraram nos últimos trinta (30) dias, por desestímulo do mercado de trabalho ou por circunstâncias fortuitas, mas apresentaram procura efetiva de trabalho nos últimos doze (12) meses.

Inativos (maiores de 10 anos): correspondem à parcela da PIA que não está ocupada ou desempregada (Inativos maiores de 10 anos = PIA - PEA).

Rendimento do Trabalho: é o rendimento monetário bruto (sem descontos de IR e previdência social) efetivamente recebido, referente ao trabalho realizado no mês imediatamente anterior ao da pesquisa.

Para os assalariados, são considerados descontos por falta etc, ou acréscimos devido a horas extras, gratificações etc. Não são computados o 13º salário e os benefícios indiretos. Para os empregadores, os autônomos e demais posições é considerada a retirada mensal, não incluindo os lucros do trabalho, da empresa ou do negócio.

3 - PRINCIPAIS INDICADORES

Taxa Global de Participação: é a relação entre a População Economicamente Ativa e a População em Idade Ativa (PEA/PIA). Indica a proporção de pessoas com 10 anos e mais incorporadas ao mercado de trabalho como ocupados ou desempregados.

Taxa de Desemprego Total: indica a proporção da PEA que se encontra na situação de desemprego aberto ou oculto.

Índice de Ocupação: indica o nível de ocupação alcançado em determinado trimestre em relação ao nível médio do ano de 2000. Este indicador é apresentado também segundo os seguintes ramos de atividade do Setor Serviços:

Serviços de Oficinas de reparação mecânica: reforma e conservação de máquinas e veículos.

Serviços de reparação, serviços de limpeza e vigilância: reparação e reforma de mobiliário, instalação elétrica e sanitária, alfaiates e costureiras sob medida.

Serviços de transporte e armazenagem: transporte rodoviário, ferroviário, aéreo e outros, assim como armazenagem de mercadorias.

Serviços Especializados: atividades dos escritórios de engenharia e arquitetura, assessoria técnica, consultoria, pesquisa, análise e processamento de dados, publicidade, jurídico, despachantes, cartório, contabilidade e outros técnicos profissionais não especificados.

Serviços creditícios e financeiros: bancos comerciais, de investimento, de seguros, do comércio de títulos e ações, organizações de cartão de crédito.

Serviços de alimentação: restaurantes, bares, lanchonetes, cafés, confeitarias, vendedores de rua (pipoqueiro, cachorro quente, acarajé, etc).

Serviços de educação: escola, pública ou particular, professores particulares, escola de línguas.

Serviços de saúde: hospitais, clínicas, consultórios, prontos-socorros, maternidades, planos de saúde, seguro de vida,.

Serviços auxiliares:

- Agricultura, aluguel de máquinas agrícolas escritórios de desenvolvimento de projetos agropecuários;
- Comércio, escritórios de representação, comissão, consignação, bolsa de mercadorias;
- Comércio e indústria em geral; serviços de proteção ao crédito, locação de máquinas e equipamentos industriais;
- Seguros, finanças e valores;
- corretagem de seguros, administração de bens móveis;
- Transporte, aeroporto, agentes de vendas de passagens, agentes de turismo, locação de veículos, rodoviária, touring, consórcio, agentes de emprego;
- Atividades econômicas, escritório de cobrança, locação de mão-de-obra.

Outros Serviços

- Serviços de comunicação; diversões, radiodifusão, e teledifusão; serviços comunitários; comércio e adm. de valores imobiliários e de imóveis; serviços de utilidade pública; serviços pessoais; e outros serviços.

Nota Técnica N°1/2003

A Secretaria de Estado e Trabalho – SETRAB, juntamente com o DIEESE e Fundação SEADE/SP procederam à atualização da série histórica da Pesquisa de Emprego e Desemprego no Distrito Federal. Desde a sua implantação, esta é a primeira vez que se procede ao ajuste das estimativas históricas da PED/DF aos resultados do Censo Demográfico. Estudos baseados nos resultados do Censo Demográfico 2000-IBGE, revelaram que as projeções demográficas da PED/DF estavam subestimadas em aproximadamente 15%.

Uma vez ajustada a série histórica da PED/DF, todos os indicadores absolutos foram alterados, não havendo, no entanto, modificações de tendências, comparando-se a série anterior com a atual. Registraram-se, ainda, discretas alterações das taxas de participação e de desemprego (em torno de 2,0%), devido à nova ponderação dos Grupos de Regiões Administrativas, ajustada ao crescimento populacional dessas regiões. Isso resultou na diminuição do peso do Grupo 1, de renda mais alta e elevação dos pesos dos Grupos 2 e 3 (de renda intermediária e baixa, respectivamente) onde os níveis de desemprego são maiores. A partir de setembro de 2003 a base da série histórica da PED/DF passa para o ano de 2000 (média anual), antes fixada na média de 1992.

WILSON LIMA
Governador

RODRIGO GERMANO DELMASSO MARTINS
Secretário de Estado de Trabalho

FUNDAÇÃO SISTEMA ESTADUAL DE ANÁLISE DE DADOS - SEADE/SP

Felícia Madeira - *Diretora-Executiva*

DEPARTAMENTO INTERSINDICAL DE ESTATÍSTICA E ESTUDOS SOCIOECONÔMICOS - DIEESE

Tadeu Moraes de Sousa - *Presidente*
Clemente Ganz Lúcio - *Diretor Técnico*
Clóvis Scherer - *Supervisor do Escritório Regional – DF*

COORDENADORES

Adalgiza Lara Amaral - *Coordenação Ped-DF pelo Dieese*
Atsuko Haga - *Representante da Fundação Seade*
Concetta Grace Pasquali – *Pasquali & Freire*
Mariza Gomes de Oliveira Ribeiro – *SETRAB-GDF*
Maria Lúcia Leal de Oliveira (Apoio - Dieese)

ASSISTENTES

Maria Lúcia Leal de Oliveira (Apoio) - *Ped-DF pelo Dieese*
Rosimar Sousa Silva (Recepcionista) – *Pasquali & Freire*

EQUIPE DE ANÁLISE:

Adalgiza Lara Amaral, Fernanda Chuerubim, Tiago Oliveira (Dieese)

GERÊNCIA DE CAMPO, METODOLOGIA E TREINAMENTO:

Violeta Luzia Hristov (Dieese)

COORDENAÇÃO DE CHECAGEM E LISTAGEM:

Osney Monteiro Carvalho
Equipe: Edna Rodrigues Costa, Elita Gurgel Freitas Filha, José Wilson dos Santos, Luiza Rosemeire
R. Dias Sousa, Marcos Antônio de Jesus Costa, Maria Eunice Nazário, Valdecy Francisco de Souza (Listador).
Apoio: Pâmela Regina Cruz dos Santos

COORDENAÇÃO DE CRÍTICA:

Sônia Maria Ferreira do Amarante
Equipe: Aparecida Silva Melo, Claudia Rocha Rodrigues, Jerusa do Nascimento Rodrigues, Tonphson Luiz Haussler Ramos.

COORDENAÇÃO DE DIGITAÇÃO: Osney Monteiro Carvalho

COORDENAÇÃO DE BASE DE DADOS: Jansen Gader da Silva Peres (Dieese)

Consistidor: Emerson Henrique de Sousa Silva

Equipe: Maria Eunice Lacerda, Glayson Luiz Alvarenga Chamiço, Rodrigo Hristov Rodrigues.

COORDENAÇÃO DA SUPERVISÃO DE CAMPO:

Vânia Aparecida Azevedo
Equipe: Eduardo Albano da Costa, Hilda Martins Sobral, Janilene Andréa R. Paz, Maria Aldina C. de Souza, Regina Célia Gonsalves de Souza, Maria Diva Nóbrega de Paula.

EQUIPE DE ENTREVISTADORES:

Ana Amélia Medeiro Corrêa, Ana Micheline de Oliveira, Antônia de Gurgel Aragão, Antônio Alves Gomes, Beatriz de Abreu, Bernadete Maria Oliveira, Diorlei Costa Martins, Eliana Lucia da Silva, Jeane da Conceição Lima, Maria Delza Souza Reis, Maryzângela da Conceição e Silva, Núbia Ferreira da Costa, Ozinei Lopes Gama, Regina Célia Lopes, Reginaldo Barroso de Melo, Rosemar Sena Damacena, Viviane Sousa Petrocelli, Wanderlubia de C. Naous.

PESQUISA DE CAMPO E APOIO LOGÍSTICO:

Pasquali & freire

TREINAMENTO EM DESENVOLVIMENTO PROFISSIONAL E GERENCIAL

SHIN CA 01 Lt. 01 Salas 419/420 – Shopping Deck Norte
Lago Norte – DF
CEP 70.503-501
Tel. (061) 3468-3344