

Taxa de desemprego total mantêm-se em trajetória de retração na RMBH.

Julho

TAXA DE DESEMPREGO TOTAL:

9,6%

1. Ao passar de 9,9%, em junho, para 9,6% da População Economicamente Ativa (PEA), em julho, a taxa de desemprego total na região metropolitana refletiu as oscilações negativas na taxa de desemprego aberto, de 7,6% para 7,4%, e na de desemprego oculto, de 2,3% para 2,2%, de acordo com a Pesquisa de Emprego e Desemprego realizada pela Fundação João Pinheiro, Dieese, Secretaria de Estado de Desenvolvimento Social e Fundação Seade. Neste período, registrou-se aumento de 41 mil pessoas na PEA e geração de 45 mil postos de trabalho na RMBH, diminuindo o contingente de desempregados em 4 mil (tab. A e graf. A).
2. A **taxa de participação**, que expressa a porcentagem de pessoas com 10 anos e mais no mercado de trabalho, elevou-se para 60,8%.

TABELA A - ESTIMATIVAS DO NÚMERO DE PESSOAS DE 10 ANOS E MAIS, SEGUNDO CONDIÇÃO DE ATIVIDADE, TAXAS DE DESEMPREGO E DE PARTICIPAÇÃO
REGIÃO METROPOLITANA DE BELO HORIZONTE
JULHO: 2007 / JUNHO-JULHO: 2008

| CONDIÇÃO DE ATIVIDADE | ESTIMATIVAS (EM MIL PESSOAS) | | | VARIACIONES | | | |
|---|------------------------------|--------------|--------------|-------------------|-------------------|-------------------|-------------------|
| | julho-07 | junho-08 | julho-08 | ABSOLUTA | | RELATIVA (%) | |
| | | | | jul-08/ jun-08 | jul-08/ Jul-07 | jul-08/ jun-08 | jul-08/ Jul-07 |
| População em idade ativa | 4.215 | 4.320 | 4.330 | 10 | 115 | 0,2 | 2,7 |
| População economicamente ativa | 2.571 | 2.592 | 2.633 | 41 | 62 | 1,6 | 2,4 |
| Ocupados | 2.255 | 2.335 | 2.380 | 45 | 125 | 1,9 | 5,5 |
| Desempregados | 316 | 257 | 253 | -4 | -63 | -1,6 | -19,9 |
| Em desemprego aberto | 224 | 197 | 195 | -2 | -29 | -1,0 | -12,9 |
| Em desemprego oculto pelo trabalho precário | 51 | 31 | 26 | -5 | -25 | -16,1 | -49,0 |
| Em desemprego oculto pelo desalento | 41 | 29 | 32 | 3 | -9 | 10,3 | -22,0 |
| Inativos com 10 anos e mais..... | 1.644 | 1.728 | 1.697 | -31 | 53 | -1,8 | 3,2 |
| Desemprego total | 12,3 | 9,9 | 9,6 | -0,3 | -2,7 | -3,0 | -22,0 |
| Participação (PEA/PIA) | 61,0 | 60,0 | 60,8 | 0,8 | -0,2 | 1,3 | -0,3 |

Fonte: Fundação João Pinheiro (FJP), Centro de Estatística e Informações (CEI), Pesquisa de Emprego e Desemprego na Região Metropolitana de Belo Horizonte (PED/RMBH). Convênio FJP/Dieese/Seade/Sedese-MG

GRÁFICO A - TAXAS DE DESEMPREGO, POR TIPO - REGIÃO METROPOLITANA DE BELO HORIZONTE - 2007-2008

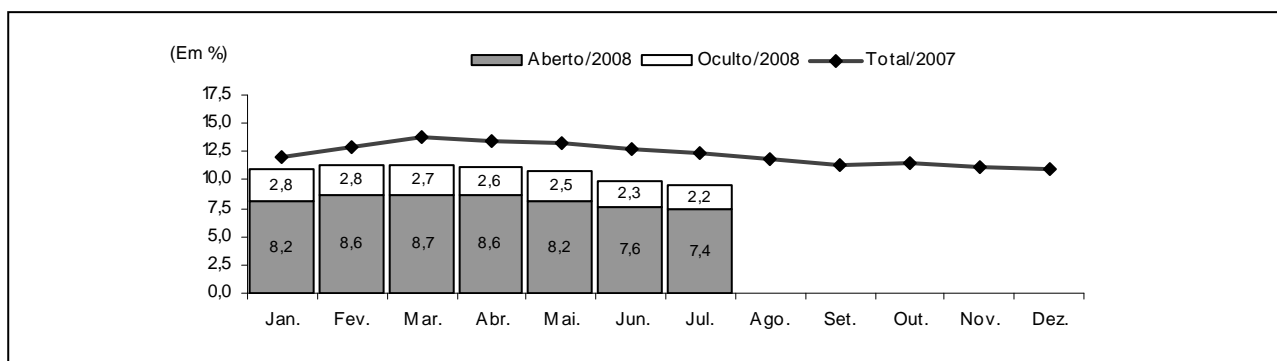

Fonte: Fundação João Pinheiro (FJP), Centro de Estatística e Informações (CEI), Pesquisa de Emprego e Desemprego na Região Metropolitana de Belo Horizonte (PED/RMBH). Convênio FJP/Dieese/Seade/Sedese-MG

Nota: a taxa de desemprego total é composta pela soma das taxas de desemprego aberto e oculto.

- O tempo médio de procura por trabalho cresceu de 46 para 47 semanas, entre junho e julho.
- Em julho, o nível ocupacional na região metropolitana apresentou aumento de 1,9%, em relação a junho, e totalizou 2.380 mil trabalhadores. Observou-se acréscimo de **27 mil** postos de trabalho no setor de serviços, **12 mil** na indústria, **7 mil** no comércio e **4 mil** na construção civil. No agregado “outros setores”, o número de ocupações diminuiu em **5 mil** (tab. B).

TABELA B
ESTIMATIVAS DO NÚMERO DE OCUPADOS, SEGUNDO SETORES DE ATIVIDADE ECONÔMICA
REGIÃO METROPOLITANA DE BELO HORIZONTE
JULHO: 2007 / JUNHO-JULHO: 2008

| SETOR DE ATIVIDADE | ESTIMATIVAS (EM MIL PESSOAS) | | | VARIACIONES | | | |
|------------------------|------------------------------|--------------|--------------|-------------------|-------------------|-------------------|-------------------|
| | julho-07 | junho-08 | julho-08 | ABSOLUTA | | RELATIVA (%) | |
| | | | | jul-08/ jun-08 | jul-08/ jul-07 | jul-08/ jun-08 | jul-08/ jul-07 |
| Total | 2.255 | 2.335 | 2.380 | 45 | 125 | 1,9 | 5,5 |
| Indústria | 354 | 355 | 367 | 12 | 13 | 3,4 | 3,7 |
| Comércio | 343 | 360 | 367 | 7 | 24 | 1,9 | 7,0 |
| Serviços | 1.229 | 1.268 | 1.295 | 27 | 66 | 2,1 | 5,4 |
| Construção civil | 147 | 163 | 167 | 4 | 20 | 2,5 | 13,6 |
| Outros (1) | 182 | 189 | 184 | -5 | 2 | -2,6 | 1,1 |

Fonte: Fundação João Pinheiro (FJP), Centro de Estatística e Informações (CEI), Pesquisa de Emprego e Desemprego na Região Metropolitana de Belo Horizonte (PED/RMBH). Convênio FJP/Dieese/Seade/Sedese-MG

(1) Inclui Serviços domésticos, Agricultura, Pecuária, Extração vegetal e Outras atividades.

- Segundo a **posição na ocupação**, registrou-se geração de 30 mil empregos com carteira assinada no setor privado e relativa estabilidade no número de assalariados sem carteira (0,6%), com 1 mil vagas a mais. No setor público, houve aumento de 4 mil postos de trabalho. Observou-se acréscimo de 14 mil ocupações no trabalho autônomo, redução de 6 mil no emprego doméstico, e no agregado “demais posições” houve crescimento de 2 mil (tab. C).

TABELA C
ESTIMATIVAS DO NÚMERO DE OCUPADOS, SEGUNDO POSIÇÃO NA OCUPAÇÃO
REGIÃO METROPOLITANA DE BELO HORIZONTE
JULHO: 2007 / JUNHO-JULHO: 2008

| POSIÇÃO NA OCUPAÇÃO | ESTIMATIVAS (EM MIL PESSOAS) | | | VARIACÕES | | | |
|---------------------------------|------------------------------|--------------|--------------|-------------------|-------------------|-------------------|-------------------|
| | julho-07 | junho-08 | julho-08 | ABSOLUTA | | RELATIVA (%) | |
| | | | | jul-08/ jun-08 | jul-08/ jul-07 | jul-08/ jun-08 | jul-08/ jul-07 |
| Total | 2.255 | 2.335 | 2.380 | 45 | 125 | 1,9 | 5,5 |
| Total de assalariados (1) | 1.475 | 1.567 | 1.602 | 35 | 127 | 2,2 | 8,6 |
| Setor privado | 1.173 | 1.266 | 1.297 | 31 | 124 | 2,4 | 10,6 |
| Com carteira assinada | 992 | 1.086 | 1.116 | 30 | 124 | 2,8 | 12,5 |
| Sem carteira assinada | 181 | 180 | 181 | 1 | 0 | 0,6 | 0,0 |
| Setor público | 302 | 301 | 305 | 4 | 3 | 1,3 | 1,0 |
| Autônomos | 467 | 448 | 462 | 14 | -5 | 3,1 | -1,1 |
| Empregados domésticos | 174 | 180 | 174 | -6 | 0 | -3,3 | 0,0 |
| Demais posições (2)..... | 139 | 140 | 142 | 2 | 3 | 1,4 | 2,2 |

Fonte: Fundação João Pinheiro (FJP), Centro de Estatística e Informações (CED), Pesquisa de Emprego e Desemprego na Região Metropolitana de Belo Horizonte (PED/RMBH). Convênio FJP/Dieese/Seade/Sedese-MG

Nota: quaisquer pequenas diferenças nos dados apresentados devem-se a arredondamentos.

(1) Incluem os que não informaram o segmento em que trabalham. (2) Incluem Empregadores, Donos de negócio familiar, Trabalhadores familiares sem remuneração, Profissionais liberais e Outras posições ocupacionais.

- O **rendimento real médio** dos ocupados apresentou elevação de 1,8%, de R\$1.081, em maio, para R\$1.100 em junho. No mesmo período, o salário real médio permaneceu relativamente estável (0,1%) e passou de R\$1.141 para R\$1.142. Já o rendimento real médio dos autônomos cresceu em 3,5% (de R\$793 para R\$821) (tab. D).
- A **massa de rendimento real** dos ocupados aumentou em 3,1%, reflexo de aumentos no rendimento e no nível de ocupação; já a dos assalariados, devido à relativa estabilidade no emprego e no salário, variou em 0,4%.

TABELA D
RENDIMENTO REAL MÉDIO (1) DOS OCUPADOS, ASSALARIADOS E AUTÔNOMOS, SEGUNDO CATEGORIAS SELECIONADAS
REGIÃO METROPOLITANA DE BELO HORIZONTE
JUNHO: 2007 / MAIO-JUNHO: 2008

| CATEGORIA SELECIONADA | RENDIMENTOS | | | VARIACÕES | |
|---------------------------------|--------------------------|--------------|--------------|----------------------|-----------------------|
| | (EM REAIS DE ABRIL/2008) | | | (%) | |
| | junho-07 | maio-08 | junho-08 | junho-08/ maio-08 | junho-08/ junho-07 |
| Total de Ocupados | 1.009 | 1.081 | 1.100 | 1,8 | 9,0 |
| Total de assalariados (2) | 1.042 | 1.141 | 1.142 | 0,1 | 9,6 |
| Setor privado | 865 | 965 | 979 | 1,4 | 13,2 |
| Indústria | 982 | 1.091 | 1.181 | 8,3 | 20,2 |
| Comércio | 722 | 803 | 781 | -2,7 | 8,1 |
| Serviços | 870 | 968 | 965 | -0,3 | 11,0 |
| Com carteira assinada | 901 | 1.023 | 1.036 | 1,2 | 14,9 |
| Sem carteira assinada | 644 | 589 | 626 | 6,3 | -2,8 |
| Trabalhadores autônomos | 809 | 793 | 821 | 3,5 | 1,5 |

Fonte: Fundação João Pinheiro (FJP), Centro de Estatística e Informações (CED), Pesquisa de Emprego e Desemprego na Região Metropolitana de Belo Horizonte (PED/RMBH). Convênio FJP/Dieese/Seade/Sedese-MG

(1) Inflator utilizado: IPCA-BH (Ipead). (2) Inclui setor público.

COMPORTAMENTO EM 12 MESES

- No comparativo de 12 meses, a **taxa de desemprego total** na RMBH decresceu em 22,0%, ao passar de 12,3%, em julho de 2007, para os atuais 9,6% da PEA. Este resultado foi reflexo do decréscimo na taxa de desemprego aberto (de 8,7% para 7,4%) e na de desemprego oculto (de 3,6% para 2,2%). A taxa de desemprego oculto pelo trabalho precário passou de 2,0% para 1,0%, e a de desemprego oculto pelo desalento, de 1,6% para 1,2%.
- O **tempo médio de procura** por uma ocupação reduziu-se de 53 para 47 semanas.
- Em decorrência do aumento de 125 mil postos de trabalho, superior ao número de pessoas que ingressaram no mercado de trabalho nestes últimos 12 meses (62 mil), o número de desempregados reduziu-se em 63 mil. A **taxa de participação** manteve-se relativamente estável (-0,3%), ao passar de **61,0%** para **60,8%** da População em Idade Ativa (PIA).

11. Neste período, o **número de ocupados** elevou-se em **5,5%** (graf. B). Observou-se crescimento de **66 mil** postos de trabalho nos **serviços**, de **24 mil** no **comércio**, **20 mil** na **construção civil** e de **13 mil** na **indústria**. No agregado “**outros setores**” houve acréscimo de **2 mil** ocupações (tab. B).

GRÁFICO B - VARIAÇÃO ANUAL (1) DO NÍVEL DE OCUPAÇÃO - REGIÃO METROPOLITANA DE BELO HORIZONTE
JULHO-DEZEMBRO: 2007 / JANEIRO-JULHO: 2008

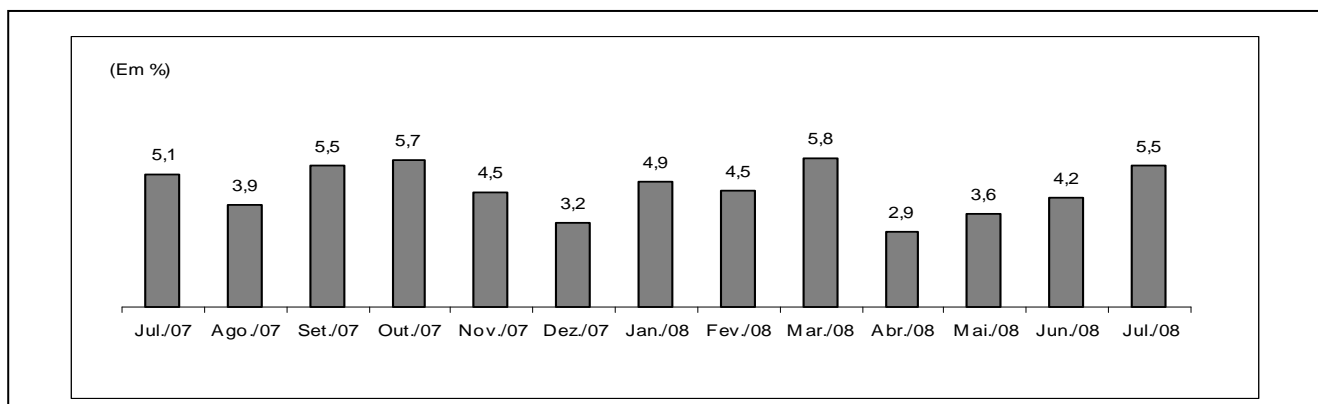

Fonte: Fundação João Pinheiro (FJP), Centro de Estatística e Informações (CEI), Pesquisa de Emprego e Desemprego na Região Metropolitana de Belo Horizonte (PED/RMBH). Convênio FJP/Dieese/Seade/Sedese-MG

(1) Mês de referência em relação ao mesmo mês do ano anterior.

12. De acordo com a **forma de contratação**, no setor privado, observou-se geração de 124 mil empregos com carteira assinada e entre os assalariados sem registro em carteira, o número de postos ficou estável. Houve acréscimo de 3 mil empregos no setor público, perda de 5 mil vagas entre os autônomos, estabilidade no número de ocupações no emprego doméstico e no agregado “**demais posições**”, houve aumento de 3 mil.

13. O **rendimento real médio** dos ocupados cresceu 9,0%, no comparativo entre junho de 2007 e de 2008 e passou de R\$1.009 para R\$1.100; o salário real médio aumentou 9,6% (de R\$1.042 para R\$1.142). O rendimento real médio dos autônomos apresentou acréscimo de 1,5%, ao passar de R\$809 para R\$821.

14. A **massa de rendimentos** dos ocupados elevou-se em 13,1%, e a dos assalariados em 18,1%, resultado da elevação do rendimento real médio e do nível ocupacional (graf. C).

GRÁFICO C - ÍNDICE DA MASSA DE RENDIMENTOS REAIS DOS OCUPADOS (1)
REGIÃO METROPOLITANA DE BELO HORIZONTE - 1996/2001/2006-2008

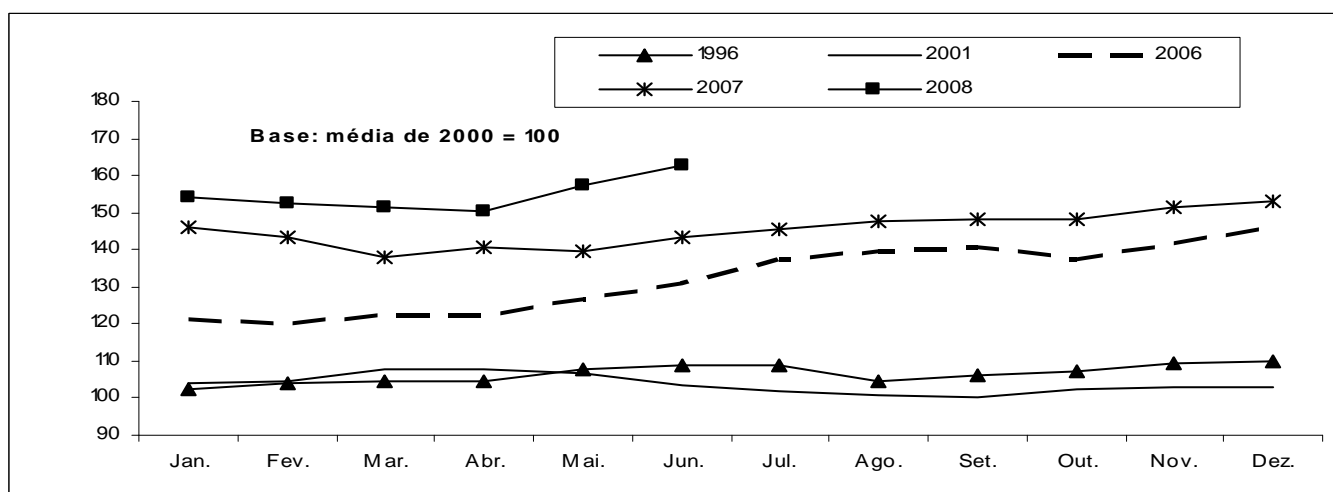

Fonte: Fundação João Pinheiro (FJP), Centro de Estatística e Informações (CEI), Pesquisa de Emprego e Desemprego na Região Metropolitana de Belo Horizonte (PED/RMBH). Convênio FJP/Dieese/Seade/Sedese-MG

Nota: Inflator utilizado: IPCA-BH (Ipead).

(1) Incluem os assalariados e os empregados domésticos mensalistas que não tiveram remuneração no mês e excluem os trabalhadores familiares sem remuneração salarial e os trabalhadores que ganharam exclusivamente em espécie ou benefício.

Principais Conceitos

| | |
|--|--|
| <p>PIA - População em Idade Ativa: corresponde à população com dez anos ou mais.</p> <p>PEA - População Economicamente Ativa: parcela da PIA ocupada ou desempregada.</p> <p>OCUPADOS - são os indivíduos que:</p> <ol style="list-style-type: none"> 1. possuem trabalho remunerado exercido regularmente; 2. possuem trabalho remunerado exercido de forma irregular, desde que não estejam procurando trabalho diferente do atual. Excluem-se as pessoas que, não tendo procurado trabalho, exerceram de forma excepcional algum trabalho nos últimos 30 dias; 3. possuem trabalho não-remunerado de ajuda em negócios de parentes, ou remunerado em espécie ou benefício, sem procura de trabalho. <p>DESEMPREGADOS - São os indivíduos que se encontram numa das seguintes situações:</p> <p>a) Desemprego Aberto: pessoas que procuraram trabalho de modo efetivo nos 30 dias anteriores ao da entrevista e não exerceram nenhum trabalho nos últimos sete dias;</p> | <p>b) Desemprego Oculto pelo Trabalho Precário: pessoas que realizam de forma irregular algum trabalho remunerado (ou pessoas que realizam trabalho não-remunerado em ajuda a negócios de parentes) e que procuraram mudar de trabalho nos 30 dias anteriores ao da entrevista, ou que, não tendo procurado neste período, o fizeram até 12 meses atrás;</p> <p>c) Desemprego Oculto pelo Desalento: pessoas que não possuem trabalho e nem procuraram nos últimos 30 dias, por desestímulo do mercado de trabalho ou por circunstâncias fortuitas, mas procuraram efetivamente trabalho nos últimos 12 meses.</p> <p>INATIVOS (maiores de dez anos) - Correspondem à parcela da PIA que não está ocupada ou desempregada.</p> <p>RENDIMENTO DO TRABALHO - É captado o rendimento monetário bruto (sem descontos de imposto de renda e previdência), efetivamente recebido, referente ao trabalho realizado no mês imediatamente anterior ao da pesquisa. Para os assalariados, são considerados os descontos por falta ou acréscimos devidos a horas extras, gratificações etc. Não são computados o décimo terceiro salário e os benefícios indiretos. Para os empregadores, autônomos e demais posições, é considerada a retirada mensal.</p> |
|--|--|

Principais Indicadores

| | |
|--|---|
| <p>TAXA GLOBAL DE PARTICIPAÇÃO - É a relação entre a População Economicamente Ativa e a População em Idade Ativa (PEA/PIA). Indica a proporção de pessoas com dez anos ou mais incorporadas ao mercado de trabalho, como ocupados ou desempregados.</p> <p>TAXA DE DESEMPREGO TOTAL - Equivale à relação Desempregados/PEA, e indica a proporção da PEA que se encontra na situação de desemprego aberto ou oculto. Todas as taxas de desemprego divulgadas, referentes a tipos específicos de desemprego (aberto e oculto) ou a atributos pessoais selecionados, são calculadas como uma proporção da PEA.</p> <p>TAXA DE OCUPAÇÃO - Equivale à relação Ocupados/PEA, e indica a proporção da PEA que se encontra na situação de ocupados.</p> <p>RENDIMENTOS - Divulga-se:</p> | <p>a) Rendimento médio: refere-se à média trimestral do rendimento mensal real no trabalho principal. A média trimestral é calculada a partir de valores nominais mensais, inflacionados pelo IPCA/BH (IPEAD), até o último mês do trimestre. Os dados de rendimento, investigados em cada mês, referem-se ao mês imediatamente anterior, e, portanto, têm sempre esta defasagem em relação às demais informações da pesquisa. Assim, os dados apurados no trimestre outubro/novembro/dezembro, e divulgados em janeiro, correspondem à média do período setembro/outubro/novembro, a preços de novembro;</p> <p>b) Distribuição dos rendimentos: indica os valores máximos recebidos pelos 10% e 25% mais pobres, os valores mínimos recebidos pelos 25% e 10% mais ricos, e o rendimento mediano, que divide a população entre os 50% que têm os rendimentos mais baixos e os 50% que têm rendimentos mais altos.</p> |
|--|---|

Notas Metodológicas

| | |
|--|--|
| <p>PLANO AMOSTRAL</p> <p>A Pesquisa de Emprego e Desemprego na Região Metropolitana de Belo Horizonte (PED/RMBH) tem como unidade amostral o domicílio da área urbana de 26 municípios que compõem esta região: Belo Horizonte, Betim, Brumadinho, Caeté, Confins, Contagem, Esmeraldas, Florestal, Ibirité, Igarapé, Juatuba, Lagoa Santa, Mário Campos, Mateus Leme, Nova Lima, Pedro Leopoldo, Raposos, Ribeirão das Neves, Rio Acima, Rio Manso, Sabará, Santa Luzia, São Joaquim de Bicas, São José da Lapa, Sarzedo e Vespasiano.</p> <p>As informações de interesse da pesquisa são coletadas mensalmente, através de entrevistas realizadas com os moradores de dez anos de idade ou mais, em aproximadamente 2 528 domicílios, sorteados por meio de amostragem probabilística.</p> <p>Trata-se de uma amostra estratificada de conglomerados selecionada em dois estágios. Os 3 136 setores censitários urbanos do Instituto Brasileiro de Geografia e Estatística (IBGE), que compõem o RMBH, são agrupados em 79 estratos. No primeiro estágio, dentro de cada estrato são escolhidos dois setores censitários com igual probabilidade e com reposição. No segundo, tendo sido anteriormente listados todos os domicílios do setor, são sorteados 16 domicílios, seguindo os critérios da amostragem aleatória sistemática.</p> | <p>A ponderação de cada entrevista realizada é definida considerando-se o número de questionários efetivamente respondidos em cada setor sorteado, o número de domicílios listados no setor e o número de setores que compõem o estrato. As estimativas dos valores absolutos são obtidas a partir de taxas amostrais aplicadas às projeções populacionais.</p> <p>MÉDIAS TRIMESTRAIS</p> <p>Os resultados são divulgados mensalmente e expressam médias trimestrais móveis dos indicadores produzidos. Isto significa que as informações referentes a determinado mês representam a média dos dados coletados no último mês e nos dois meses que o antecedem.</p> <p>PROJEÇÕES DEMOGRÁFICAS</p> <p>A Fundação João Pinheiro atualizou as projeções demográficas da população da RMBH e de Minas Gerais com base no Censo Demográfico de 2000 do IBGE, e adotando a tendência de crescimento do período 1991-2000. Foi revista toda a série de estatísticas geradas pela PED-RMBH sobre valores absolutos da População em Idade Ativa (PIA) e de seus componentes, a População Economicamente Ativa (PEA), ocupada e desempregada, e a população formada por indivíduos inativos com 10 anos ou mais de idade.</p> |
|--|--|

ANEXO ESTATÍSTICO

TABELA 1
ESTIMATIVAS DA POPULAÇÃO EM IDADE ATIVA, ECONOMICAMENTE ATIVA, OCUPADA, DESEMPREGADA
E INATIVA MAIOR DE 10 ANOS E TAXAS GLOBAIS DE PARTICIPAÇÃO E DE DESEMPREGO TOTAL
REGIÃO METROPOLITANA DE BELO HORIZONTE (RMBH) - 1996-2008

| ESPECIFICAÇÃO | POPULAÇÃO EM IDADE ATIVA (A) = (B)+(C) | POPULAÇÃO ECONOMICAMENTE ATIVA | | | | | | INATIVOS MAIORES DE 10 ANOS | | TAXAS (%) | |
|------------------------|--|--------------------------------|--------|----------|--------|---------------|--------|-----------------------------|--------|----------------------|--------------------|
| | | TOTAL | | OCUPADOS | | DESEMPREGADOS | | absoluto (C) | índice | participação (B)/(A) | desemprego (D)/(B) |
| | | absoluto (B) | índice | absoluto | índice | absoluto (D) | índice | | | | |
| 1996 - Julho | 3.114 | 1.787 | 88,8 | 1.546 | 93,4 | 241 | 67,3 | 1.327 | 89,9 | 57,4 | 13,5 |
| 1997 - Julho | 3.205 | 1.875 | 93,1 | 1.620 | 97,9 | 255 | 71,2 | 1.330 | 90,1 | 58,5 | 13,6 |
| 1998 - Julho | 3.299 | 1.923 | 95,5 | 1.613 | 97,5 | 310 | 86,6 | 1.376 | 93,2 | 58,3 | 16,1 |
| 1999 - Julho | 3.395 | 1.966 | 97,7 | 1.594 | 96,3 | 372 | 103,9 | 1.429 | 96,8 | 57,9 | 18,9 |
| 2000 - Julho | 3.494 | 2.023 | 100,5 | 1.643 | 99,3 | 380 | 106,1 | 1.471 | 99,7 | 57,9 | 18,8 |
| 2001 - Julho | 3.589 | 2.082 | 103,4 | 1.693 | 102,3 | 389 | 108,7 | 1.507 | 102,1 | 58,0 | 18,7 |
| 2002 - Julho | 3.687 | 2.164 | 107,5 | 1.781 | 107,6 | 383 | 107,0 | 1.523 | 103,2 | 58,7 | 17,7 |
| 2003 - Julho | 3.787 | 2.276 | 113,1 | 1.828 | 110,5 | 448 | 125,1 | 1.511 | 102,4 | 60,1 | 19,7 |
| 2004 - Julho | 3.890 | 2.365 | 117,5 | 1.901 | 114,9 | 464 | 129,6 | 1.525 | 103,3 | 60,8 | 19,6 |
| 2005 - Julho | 3.995 | 2.381 | 118,3 | 1.976 | 119,4 | 405 | 113,1 | 1.614 | 109,3 | 59,6 | 17,0 |
| 2006 - Julho | 4.103 | 2.495 | 123,9 | 2.146 | 129,7 | 349 | 97,5 | 1.608 | 108,9 | 60,8 | 14,0 |
| 2007 | | | | | | | | | | | |
| Julho..... | 4.215 | 2.571 | 127,7 | 2.255 | 136,3 | 316 | 88,3 | 1.644 | 111,4 | 61,0 | 12,3 |
| Agosto..... | 4.225 | 2.569 | 127,6 | 2.266 | 136,9 | 303 | 84,6 | 1.656 | 112,2 | 60,8 | 11,8 |
| Setembro..... | 4.234 | 2.583 | 128,3 | 2.289 | 138,3 | 294 | 82,1 | 1.651 | 111,9 | 61,0 | 11,4 |
| Outubro..... | 4.243 | 2.588 | 128,6 | 2.290 | 138,4 | 298 | 83,2 | 1.655 | 112,1 | 61,0 | 11,5 |
| Novembro..... | 4.253 | 2.594 | 128,9 | 2.306 | 139,3 | 288 | 80,4 | 1.659 | 112,4 | 61,0 | 11,1 |
| Dezembro..... | 4.262 | 2.587 | 128,5 | 2.302 | 139,1 | 285 | 79,6 | 1.675 | 113,5 | 60,7 | 11,0 |
| 2008 | | | | | | | | | | | |
| Janeiro..... | 4.272 | 2.614 | 129,9 | 2.326 | 140,5 | 288 | 80,4 | 1.658 | 112,3 | 61,2 | 11,0 |
| Fevereiro..... | 4.281 | 2.599 | 129,1 | 2.303 | 139,2 | 296 | 82,7 | 1.682 | 114,0 | 60,7 | 11,4 |
| Março..... | 4.291 | 2.609 | 129,6 | 2.312 | 139,7 | 297 | 83,0 | 1.682 | 114,0 | 60,8 | 11,4 |
| Abril..... | 4.301 | 2.568 | 127,6 | 2.280 | 137,8 | 288 | 80,4 | 1.733 | 117,4 | 59,7 | 11,2 |
| Maió..... | 4.310 | 2.582 | 128,3 | 2.306 | 139,3 | 276 | 77,1 | 1.728 | 117,1 | 59,9 | 10,7 |
| Junho..... | 4.320 | 2.592 | 128,8 | 2.335 | 141,1 | 257 | 71,8 | 1.728 | 117,1 | 60,0 | 9,9 |
| Julho..... | 4.330 | 2.633 | 130,8 | 2.380 | 143,8 | 253 | 70,7 | 1.697 | 115,0 | 60,8 | 9,6 |
| Varição Mensal: | | | | | | | | | | | |
| Jul-08/Jun-08 | 0,2 | 1,6 | 1,6 | 1,9 | 1,9 | -1,6 | -1,6 | -1,8 | -1,8 | 1,3 | -3,0 |
| Varição no Ano: | | | | | | | | | | | |
| Jul-08/Dez-07 | 1,6 | 1,8 | 1,8 | 3,4 | 3,4 | -11,2 | -11,2 | 1,3 | 1,3 | 0,2 | -12,7 |
| Varição Anual: | | | | | | | | | | | |
| Jul-08/Jul-07 | 2,7 | 2,4 | 2,4 | 5,5 | 5,5 | -19,9 | -19,9 | 3,2 | 3,2 | -0,3 | -22,0 |

Fonte: Fundação João Pinheiro (FJP), Centro de Estatística e Informações (CEI), Pesquisa de Emprego e Desemprego na Região Metropolitana de Belo Horizonte (PED/RMBH). Convênio FJP/Dieese/Seade/Sedese-MG

Notas: a) valores absolutos em 1.000 pessoas; b) índice: média de 2000 = 100; c) quaisquer pequenas diferenças nos dados apresentados devem-se a arredondamentos.

GRÁFICO 1
ESTIMATIVAS DA POPULAÇÃO ECONOMICAMENTE ATIVA (PEA) E DOS OCUPADOS
REGIÃO METROPOLITANA DE BELO HORIZONTE (RMBH) - JUL.-DEZ.: 2007 / JAN.-JUL.: 2008

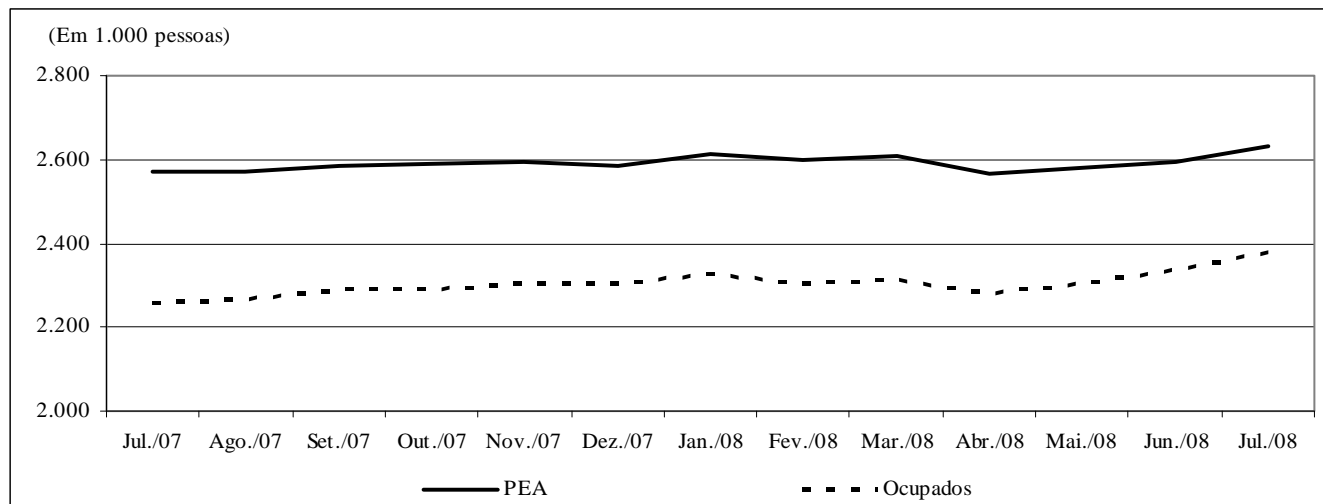

Fonte: Fundação João Pinheiro (FJP), Centro de Estatística e Informações (CEI), Pesquisa de Emprego e Desemprego na Região Metropolitana de Belo Horizonte (PED/RMBH). Convênio FJP/Dieese/Seade/Sedese-MG

TABELA 2
TAXAS DE DESEMPREGO, POR TIPO - REGIÃO METROPOLITANA DE BELO HORIZONTE (RMBH),
MUNICÍPIO DE BELO HORIZONTE E DEMAIS MUNICÍPIOS DA RMBH - 1996-2008

| ESPECIFICAÇÃO | TAXAS DE DESEMPREGO POR TIPO (%) | | | | | | | | | | |
|------------------------|----------------------------------|----------------|-------------------|--------|----------------|-------------------|--------|----------------|-------------------|------------|-------------|
| | TOTAL | | | ABERTO | | | OCULTO | | | | |
| | RMBH | Belo Horizonte | demaís municípios | RMBH | Belo Horizonte | demaís municípios | RMBH | Belo Horizonte | demaís municípios | PRECÁ- RIO | DESA- LENTO |
| 1996 - Julho | 13,5 | 12,1 | 15,7 | 8,4 | 7,7 | 9,4 | 5,1 | 4,3 | 6,3 | 3,4 | 1,7 |
| 1997 - Julho | 13,6 | 12,3 | 15,6 | 8,8 | 7,9 | 10,1 | 4,8 | 4,4 | 5,5 | 3,0 | 1,8 |
| 1998 - Julho | 16,1 | 14,2 | 19,0 | 10,2 | 8,9 | 12,2 | 5,9 | 5,4 | 6,7 | 3,9 | 2,0 |
| 1999 - Julho | 18,9 | 18,4 | 19,8 | 12,6 | 12,4 | 12,8 | 6,4 | 6,0 | 6,0 | 4,7 | 1,7 |
| 2000 - Julho | 18,8 | 17,0 | 21,4 | 12,4 | 11,4 | 13,8 | 6,4 | 5,6 | 7,7 | 4,4 | 2,0 |
| 2001 - Julho | 18,7 | 16,2 | 22,4 | 11,3 | 9,9 | 13,4 | 7,4 | 6,3 | 9,0 | 4,9 | 2,5 |
| 2002 - Julho | 17,7 | 16,0 | 20,3 | 11,2 | 10,4 | 12,4 | 6,5 | 5,6 | 7,9 | 4,2 | 2,3 |
| 2003 - Julho | 19,7 | 18,1 | 22,1 | 12,4 | 11,4 | 13,8 | 7,3 | 6,7 | 8,3 | 4,8 | 2,5 |
| 2004 - Julho | 19,6 | 17,4 | 23,1 | 12,2 | 11,0 | 13,9 | 7,4 | 6,4 | 9,2 | 4,9 | 2,5 |
| 2005 - Julho | 17,0 | 15,5 | 19,2 | 11,0 | 10,3 | 12,0 | 6,0 | 5,2 | 7,2 | 3,5 | 2,5 |
| 2006 - Julho | 14,0 | 12,5 | 16,3 | 9,7 | 8,6 | 11,3 | 4,3 | 3,9 | 5,0 | 2,1 | 2,2 |
| 2007 | | | | | | | | | | | |
| Julho..... | 12,3 | 10,6 | 14,7 | 8,7 | 7,7 | 10,2 | 3,6 | 2,9 | 4,5 | 2,0 | 1,6 |
| Agosto..... | 11,8 | 9,9 | 14,5 | 8,4 | 7,3 | 10,0 | 3,4 | 2,6 | 4,5 | 1,8 | 1,6 |
| Setembro..... | 11,4 | 9,9 | 13,5 | 8,0 | 7,4 | 8,9 | 3,4 | 2,5 | 4,6 | 1,7 | 1,7 |
| Outubro..... | 11,5 | 10,0 | 13,8 | 8,2 | 7,5 | 9,3 | 3,3 | 2,5 | 4,5 | 1,7 | 1,6 |
| Novembro..... | 11,1 | 9,8 | 12,9 | 8,1 | 7,4 | 9,1 | 3,0 | 2,4 | 3,8 | 1,6 | 1,4 |
| Dezembro..... | 11,0 | 10,2 | 12,2 | 8,2 | 7,8 | 8,8 | 2,8 | 2,4 | 3,4 | 1,5 | 1,3 |
| 2008 | | | | | | | | | | | |
| Janeiro..... | 11,0 | 9,8 | 12,8 | 8,2 | 7,4 | 9,4 | 2,8 | 2,4 | 3,4 | 1,3 | 1,5 |
| Fevereiro..... | 11,4 | 10,2 | 13,2 | 8,6 | 7,9 | 9,7 | 2,8 | 2,3 | 3,5 | 1,3 | 1,5 |
| Março..... | 11,4 | 10,0 | 13,4 | 8,7 | 7,7 | 10,3 | 2,7 | 2,3 | 3,1 | 1,2 | 1,5 |
| Abril..... | 11,2 | 10,0 | 12,9 | 8,6 | 7,9 | 9,7 | 2,6 | 2,1 | 3,2 | 1,3 | 1,3 |
| Maió..... | 10,7 | 9,2 | 12,9 | 8,2 | 7,0 | 10,0 | 2,5 | 2,2 | 2,9 | 1,3 | 1,2 |
| Junho..... | 9,9 | 8,5 | 12,1 | 7,6 | 6,5 | 9,2 | 2,3 | 2,0 | 2,9 | 1,2 | 1,1 |
| Julho..... | 9,6 | 8,5 | 11,1 | 7,4 | 6,6 | 8,5 | 2,2 | 1,9 | 2,6 | 1,0 | 1,2 |
| Varição Mensal: | | | | | | | | | | | |
| Jul-08/Jun-08..... | -3,0 | 0,0 | -8,3 | -2,6 | 1,5 | -7,6 | -4,3 | -5,0 | -10,3 | -16,7 | 9,1 |
| Varição no Ano: | | | | | | | | | | | |
| Jul-08/Dez-07..... | -12,7 | -16,7 | -9,0 | -9,8 | -15,4 | -3,4 | -21,4 | -20,8 | -23,5 | -33,3 | -7,7 |
| Varição Anual: | | | | | | | | | | | |
| Jul-08/Jul-07..... | -22,0 | -19,8 | -24,5 | -14,9 | -14,3 | -16,7 | -38,9 | -34,5 | -42,2 | -50,0 | -25,0 |

Fonte: Fundação João Pinheiro (FJP), Centro de Estatística e Informações (CEI), Pesquisa de Emprego e Desemprego na Região Metropolitana de Belo Horizonte (PED/RMBH). Convênio FJP/Dieese/Seade/Sedese-MG

Nota: quaisquer pequenas diferenças nos dados apresentados devem-se a arredondamentos.

GRÁFICO 2
TAXAS DE DESEMPREGO TOTAL – REGIÃO METROPOLITANA DE BELO HORIZONTE (RMBH), CAPITAL E DEMAIS MUNICÍPIOS DA RMBH
JULHO-DEZEMBRO: 2007 / JANEIRO-JULHO: 2008

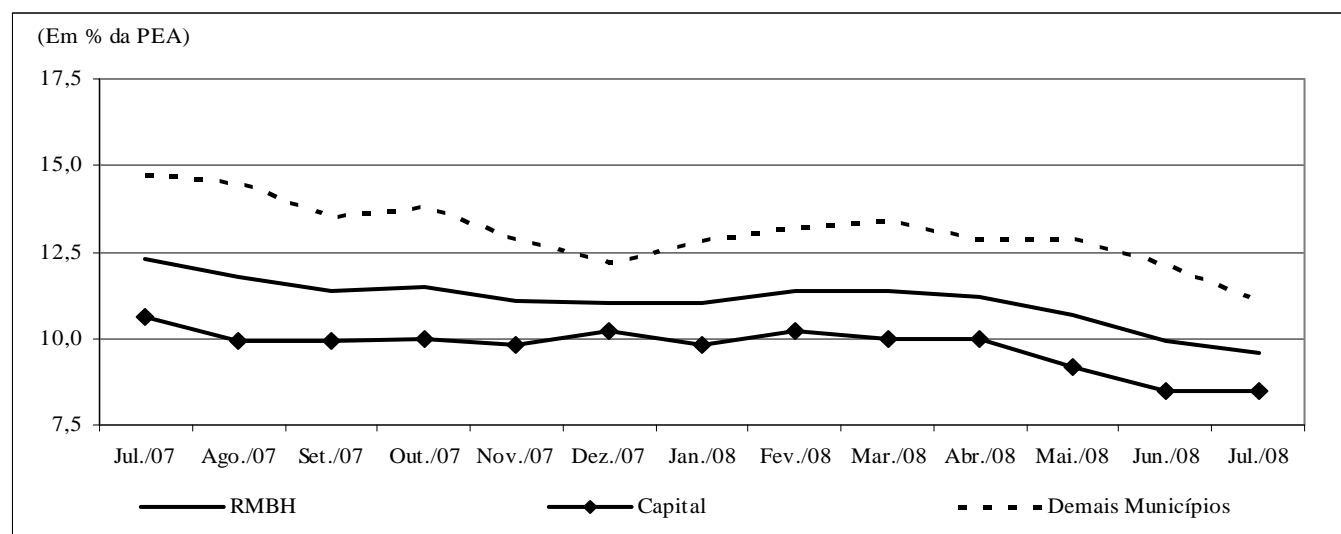

Fonte: Fundação João Pinheiro (FJP), Centro de Estatística e Informações (CEI), Pesquisa de Emprego e Desemprego na Região Metropolitana de Belo Horizonte (PED/RMBH). Convênio FJP/Dieese/Seade/Sedese-MG

TABELA 3
TAXAS DE DESEMPREGO TOTAL, POR ATRIBUTOS PESSOAIS
REGIÃO METROPOLITANA DE BELO HORIZONTE (RMBH) - 1996-2008

| ESPECIFICAÇÃO | TAXA DE DESEMPREGO POR ATRIBUTO PESSOAL (%) | | | | | | | | | COMPOSIÇÃO DA TAXA DE DESEMPREGO POR EXPERIÊNCIA ANTERIOR DE TRABALHO | |
|------------------------|---|--------|----------|--------------|--------------|--------------|----------------|----------------------|----------------|---|-------|
| | TOTAL | SEXO | | IDADE | | | | POSIÇÃO NO DOMICÍLIO | | com | sem |
| | | homens | mulheres | 10 a 17 anos | 18 a 24 anos | 25 a 39 anos | 40 anos e mais | chefe | demais membros | | |
| 1996 - Julho | 13,5 | 12,3 | 15,1 | 38,0 | 19,4 | 10,7 | 6,3 | 7,1 | 17,6 | 10,8 | 2,7 |
| 1997 - Julho | 13,6 | 11,6 | 16,1 | 41,1 | 20,6 | 10,3 | 5,8 | 6,8 | 18,1 | 10,7 | 2,9 |
| 1998 - Julho | 16,1 | 14,3 | 18,5 | 44,7 | 24,3 | 12,0 | 8,3 | 8,4 | 21,1 | 12,9 | 3,2 |
| 1999 - Julho | 18,9 | 16,6 | 21,8 | 45,7 | 29,5 | 15,2 | 9,9 | 10,5 | 24,3 | 15,8 | 3,1 |
| 2000 - Julho | 18,8 | 17,2 | 20,6 | 46,7 | 31,0 | 14,3 | 10,1 | 10,0 | 24,3 | 15,1 | 3,6 |
| 2001 - Julho | 18,7 | 17,1 | 20,7 | 49,5 | 28,9 | 15,1 | 10,6 | 10,5 | 24,0 | 14,9 | 3,8 |
| 2002 - Julho | 17,7 | 15,2 | 20,6 | 50,1 | 29,1 | 14,3 | 9,4 | 9,6 | 23,0 | 14,0 | 3,7 |
| 2003 - Julho | 19,7 | 17,2 | 22,7 | 54,4 | 30,0 | 16,7 | 11,5 | 11,8 | 25,2 | 15,8 | 3,9 |
| 2004 - Julho | 19,6 | 17,2 | 22,3 | 55,1 | 31,2 | 15,6 | 11,1 | 10,3 | 25,4 | 15,2 | 4,4 |
| 2005 - Julho | 17,0 | 14,0 | 20,5 | 50,1 | 28,1 | 13,8 | 8,5 | 8,4 | 22,7 | 13,3 | 3,7 |
| 2006 - Julho | 14,0 | 11,3 | 17,0 | 50,8 | 23,2 | 12,3 | 6,0 | 6,9 | 18,7 | 11,0 | 3,0 |
| 2007 | | | | | | | | | | | |
| Julho | 12,3 | 9,7 | 15,1 | 43,7 | 21,3 | 10,4 | 6,2 | 6,3 | 16,3 | 9,9 | 2,4 |
| Agosto | 11,8 | 8,5 | 15,5 | 44,3 | 20,7 | 10,0 | 5,7 | 5,7 | 16,0 | 9,5 | 2,3 |
| Setembro | 11,4 | 7,7 | 15,5 | 43,9 | 21,1 | 9,0 | 5,3 | 5,1 | 15,6 | 9,1 | 2,2 |
| Outubro | 11,5 | 8,0 | 15,4 | 48,0 | 20,1 | 8,9 | 5,6 | 5,1 | 15,9 | 9,1 | 2,4 |
| Novembro | 11,1 | 7,7 | 15,0 | 48,2 | 19,1 | 8,4 | 5,5 | 4,5 | 15,6 | 8,7 | 2,4 |
| Dezembro | 11,0 | 7,9 | 14,4 | 47,2 | 18,8 | 8,8 | 5,2 | 4,4 | 15,5 | 8,5 | 2,5 |
| 2008 | | | | | | | | | | | |
| Janeiro | 11,0 | 7,9 | 14,4 | 45,8 | 20,3 | 8,8 | 4,5 | 4,4 | 15,5 | 8,4 | 2,6 |
| Fevereiro | 11,4 | 8,6 | 14,4 | 46,2 | 21,4 | 9,3 | 4,4 | 5,0 | 15,8 | 8,6 | 2,8 |
| Março | 11,4 | 8,6 | 14,5 | 46,4 | 21,4 | 9,7 | 4,5 | 5,2 | 15,8 | 8,8 | 2,6 |
| Abril | 11,2 | 8,4 | 14,2 | 44,4 | 20,2 | 9,5 | 5,1 | 5,1 | 15,4 | 8,8 | 2,4 |
| Maió | 10,7 | 7,9 | 14,0 | 41,5 | 18,5 | 9,1 | 5,4 | 5,1 | 14,6 | 8,5 | 2,2 |
| Junho | 9,9 | 7,2 | 13,1 | 39,9 | 16,9 | 8,1 | 5,2 | 4,7 | 13,6 | 7,7 | 2,2 |
| Julho | 9,6 | 6,9 | 12,6 | 39,5 | 16,4 | 7,8 | 4,8 | 4,7 | 13,0 | 7,4 | 2,2 |
| Varição Mensal: | | | | | | | | | | | |
| Jul-08/Jun-08 | -3,0 | -4,2 | -3,8 | -1,0 | -3,0 | -3,7 | -7,7 | 0,0 | -4,4 | -3,9 | 0,0 |
| Varição no Ano: | | | | | | | | | | | |
| Jul-08/Dez-07 | -12,7 | -12,7 | -12,5 | -16,3 | -12,8 | -11,4 | -7,7 | 6,8 | -16,1 | -12,9 | -12,0 |
| Varição Anual: | | | | | | | | | | | |
| Jul-08/Jul-07 | -22,0 | -28,9 | -16,6 | -9,6 | -23,0 | -25,0 | -22,6 | -25,4 | -20,2 | -25,3 | -8,3 |

Fonte: Fundação João Pinheiro (FJP), Centro de Estatística e Informações (CED), Pesquisa de Emprego e Desemprego na Região Metropolitana de Belo Horizonte (PED/RMBH). Convênio FJP/Dieese/Seade/Sedese-MG

Nota: quaisquer pequenas diferenças nos dados apresentados devem-se a arredondamentos.

TABELA 4
ÍNDICES DO NÍVEL DE OCUPAÇÃO, POR SETORES DE ATIVIDADE ECONÔMICA E POSIÇÃO NA OCUPAÇÃO
REGIÃO METROPOLITANA DE BELO HORIZONTE (RMBH) - 1996-2008

| ESPECIFICAÇÃO | ÍNDICES DO NÍVEL DE OCUPAÇÃO | | | | | | | | | | | |
|--------------------|------------------------------|--------------------------------|---------------|----------|----------|------------|---------------------|------------------|-------|-------|-------------------|--------------------|
| | TOTAL GERAL | SETORES DE ATIVIDADE ECONÔMICA | | | | | POSIÇÃO NA OCUPAÇÃO | | | | | TOTAL DE AUTÔNOMOS |
| | | INDÚSTRIA | CONSTR. CIVIL | COMÉRCIO | SERVIÇOS | OUTROS (2) | TOTAL | ASSALARIADOS (1) | | | SETOR PÚBLICO (3) | |
| | | | | | | | | SETOR PRIVADO | | | | |
| Total | c/ cart. | s/ cart. | | | | | | | | | | |
| 1996 - Julho | 93,4 | 105,8 | 100,8 | 92,3 | 88,5 | 97,2 | 95,6 | 93,1 | 93,8 | 90,2 | 103,8 | 83,3 |
| 1997 - Julho | 97,9 | 106,7 | 111,3 | 100,0 | 92,8 | 98,3 | 97,7 | 97,7 | 99,4 | 90,9 | 97,1 | 96,8 |
| 1998 - Julho | 97,5 | 105,4 | 118,5 | 97,6 | 91,3 | 101,7 | 97,9 | 98,2 | 98,9 | 95,1 | 96,7 | 93,3 |
| 1999 - Julho | 96,3 | 91,7 | 106,5 | 94,4 | 96,7 | 96,6 | 95,4 | 96,1 | 97,2 | 91,5 | 92,4 | 100,0 |
| 2000 - Julho | 99,3 | 99,2 | 96,8 | 104,0 | 97,6 | 102,8 | 99,1 | 99,3 | 99,2 | 99,4 | 98,6 | 98,8 |
| 2001 - Julho | 102,3 | 104,6 | 96,8 | 105,6 | 102,3 | 98,3 | 104,8 | 105,2 | 106,6 | 99,4 | 103,8 | 99,7 |
| 2002 - Julho | 107,6 | 110,0 | 95,2 | 118,5 | 107,0 | 100,6 | 111,3 | 112,5 | 110,3 | 121,3 | 106,2 | 100,3 |
| 2003 - Julho | 110,5 | 110,4 | 94,4 | 118,5 | 112,0 | 102,8 | 111,4 | 114,0 | 112,9 | 118,3 | 101,0 | 111,4 |
| 2004 - Julho | 114,9 | 110,8 | 90,3 | 120,2 | 120,4 | 102,8 | 117,9 | 118,1 | 119,0 | 114,6 | 117,6 | 113,8 |
| 2005 - Julho | 119,4 | 117,9 | 103,2 | 125,0 | 123,3 | 105,7 | 123,7 | 126,4 | 131,9 | 104,9 | 114,8 | 119,4 |
| 2006 - Julho | 129,7 | 132,5 | 121,0 | 129,8 | 134,9 | 105,7 | 136,8 | 136,8 | 140,5 | 122,0 | 138,1 | 124,6 |
| 2007 | | | | | | | | | | | | |
| Julho..... | 136,3 | 147,5 | 118,5 | 138,3 | 141,8 | 103,4 | 144,0 | 144,3 | 152,9 | 110,4 | 143,8 | 137,0 |
| Agosto..... | 136,9 | 155,0 | 125,8 | 133,5 | 140,8 | 105,7 | 145,4 | 145,3 | 154,7 | 107,9 | 146,7 | 137,5 |
| Setembro..... | 138,3 | 155,4 | 133,1 | 137,5 | 140,9 | 106,8 | 145,7 | 148,3 | 157,6 | 111,6 | 136,2 | 137,5 |
| Outubro..... | 138,4 | 150,0 | 133,1 | 133,1 | 142,7 | 112,5 | 145,8 | 149,8 | 157,6 | 118,9 | 131,0 | 137,0 |
| Novembro..... | 139,3 | 146,3 | 129,8 | 138,7 | 144,6 | 111,4 | 146,4 | 150,7 | 159,9 | 114,0 | 130,5 | 140,8 |
| Dezembro..... | 139,1 | 140,0 | 133,9 | 138,3 | 145,0 | 113,6 | 147,9 | 151,2 | 159,9 | 116,5 | 136,2 | 134,3 |
| 2008 | | | | | | | | | | | | |
| Janeiro..... | 140,5 | 142,5 | 129,0 | 144,4 | 145,9 | 114,2 | 150,4 | 153,1 | 163,8 | 111,0 | 140,5 | 133,7 |
| Fevereiro..... | 139,2 | 143,8 | 128,2 | 138,3 | 144,8 | 114,2 | 148,8 | 150,9 | 160,7 | 112,2 | 141,4 | 130,2 |
| Março..... | 139,7 | 152,1 | 126,6 | 137,9 | 145,1 | 108,0 | 150,8 | 153,5 | 164,6 | 109,8 | 141,0 | 132,3 |
| Abril..... | 137,8 | 147,1 | 132,3 | 134,3 | 143,4 | 106,3 | 148,5 | 151,4 | 163,0 | 105,5 | 138,1 | 129,0 |
| Maió..... | 139,3 | 147,9 | 126,6 | 145,2 | 144,4 | 103,4 | 152,6 | 156,6 | 168,7 | 108,5 | 138,6 | 126,4 |
| Junho..... | 141,1 | 147,9 | 131,5 | 145,2 | 146,3 | 107,4 | 153,0 | 155,7 | 167,3 | 109,8 | 143,3 | 131,4 |
| Julho..... | 143,8 | 152,9 | 134,7 | 148,0 | 149,4 | 104,5 | 156,4 | 159,5 | 172,0 | 110,4 | 145,2 | 135,5 |

Varição Mensal:

Jul-08/Jun-08 1,9 3,4 2,5 1,9 2,1 -2,6 2,2 2,4 2,8 0,6 1,3 3,1

Varição no Ano:

Jul-08/Dez-07 3,4 9,2 0,6 7,0 3,0 -8,0 5,7 5,5 7,5 -5,2 6,6 0,9

Varição Anual:

Jul-08/Jul-07 5,5 3,7 13,6 7,0 5,4 1,1 8,6 10,6 12,5 0,0 1,0 -1,1

Fonte: Fundação João Pinheiro (FJP), Centro de Estatística e Informações (CEI). Pesquisa de Emprego e Desemprego na Região Metropolitana de Belo Horizonte (PED/RMBH). Convênio FJP/Dieese/Seade/Sedese-MG

Notas: a) índice: média de 2000 = 100; b) quaisquer pequenas diferenças nos dados apresentados devem-se a arredondamentos.

(1) Exclui os empregados domésticos e inclui aqueles que não sabem a que setor pertence à empresa em que trabalham. (2) Inclui serviços domésticos, agricultura, pecuária e extração vegetal e outras atividades. (3) Inclui os estatutários e celetistas que trabalham em instituições públicas (governos Municipal, Estadual e Federal, empresas de economia mista, autarquias, fundações etc.).

GRÁFICO 3
VARIAÇÃO DA OCUPAÇÃO, POR SETORES DE ATIVIDADE ECONÔMICA - REGIÃO METROPOLITANA DE BELO HORIZONTE (RMBH)
JULHO: 2007 / JUNHO-JULHO: 2008

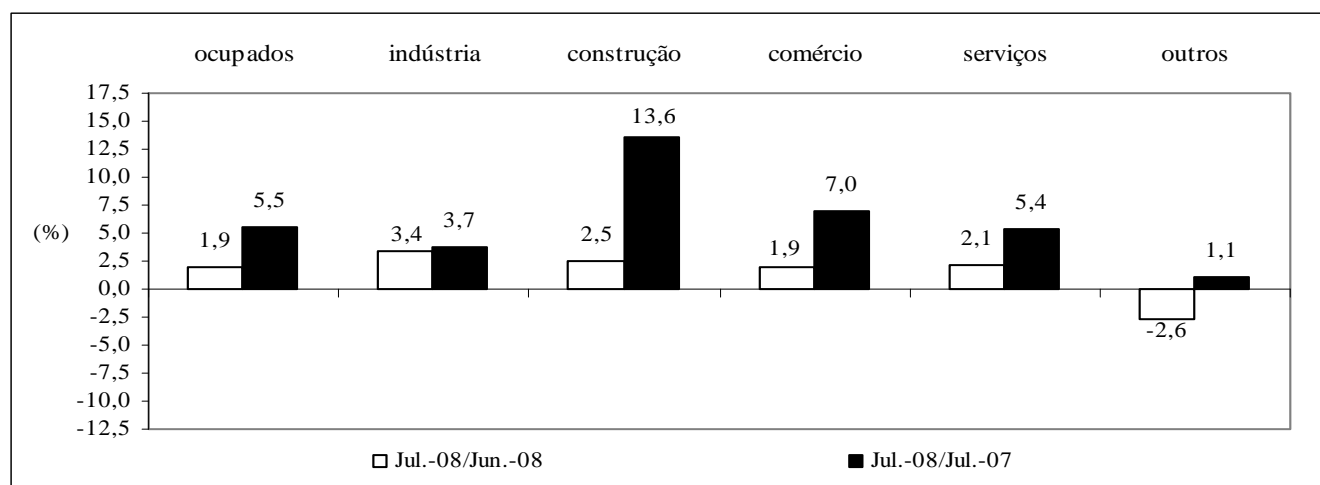

Fonte: Fundação João Pinheiro (FJP), Centro de Estatística e Informações (CEI). Pesquisa de Emprego e Desemprego na Região Metropolitana de Belo Horizonte (PED/RMBH). Convênio FJP/Dieese/Seade/Sedese-MG

TABELA 5
ÍNDICES DO NÍVEL DE OCUPAÇÃO, POR SUBSETORES DE ATIVIDADE ECONÔMICA
REGIÃO METROPOLITANA DE BELO HORIZONTE (RMBH) - 1996-2008

| ESPECIFICAÇÃO | ÍNDICES DO NÍVEL DE OCUPAÇÃO (1) | | | | | | | | | | |
|------------------------|----------------------------------|-----------------------|--------|-----------------------------|---------------------|-----------------------------------|------------------|----------|-------|------------------------|--------|
| | INDÚSTRIA | | | SERVIÇOS | | | | | | | |
| | metal - mecânica | têxtil e vestuário | outras | transporte e armazenagem | especia- lizados | administração e util. públicas | alimen- tação | educação | saúde | reparação e limpeza | outros |
| 1996 - Julho | 103,4 | 118,4 | 103,5 | 89,2 | 76,5 | 93,3 | 88,3 | 93,3 | 86,3 | 95,0 | 87,6 |
| 1997 - Julho | 112,5 | 110,5 | 100,9 | 94,0 | 97,5 | 92,3 | 88,3 | 96,6 | 93,2 | 110,0 | 88,0 |
| 1998 - Julho | 108,0 | 110,5 | 101,8 | 97,6 | 87,7 | 88,5 | 81,6 | 94,4 | 94,5 | 96,7 | 92,3 |
| 1999 - Julho | 92,0 | 97,4 | 89,5 | 94,0 | 98,8 | 84,6 | 97,1 | 96,6 | 94,5 | 95,0 | 102,2 |
| 2000 - Julho | 101,1 | 94,7 | 99,1 | 92,8 | 97,5 | 100,0 | 101,0 | 100,0 | 98,6 | 93,3 | 96,7 |
| 2001 - Julho | 105,7 | 94,7 | 107,0 | 108,4 | 96,3 | 103,8 | 87,4 | 110,1 | 113,7 | 105,0 | 101,1 |
| 2002 - Julho | 96,6 | 107,9 | 121,1 | 102,4 | 116,0 | 102,9 | 103,9 | 107,9 | 124,7 | 86,7 | 108,0 |
| 2003 - Julho | 103,4 | 100,0 | 119,3 | 108,4 | 111,1 | 100,0 | 99,0 | 113,5 | 124,7 | 115,0 | 118,2 |
| 2004 - Julho | 101,1 | 105,3 | 120,2 | 107,2 | 103,7 | 124,0 | 106,8 | 123,6 | 138,4 | 123,3 | 126,6 |
| 2005 - Julho | 114,8 | 107,9 | 123,7 | 126,5 | 122,2 | 114,4 | 100,0 | 124,7 | 141,1 | 121,7 | 129,9 |
| 2006 - Julho | 131,8 | 113,2 | 139,5 | 124,1 | 129,6 | 151,0 | 118,4 | 144,9 | 143,8 | 125,0 | 136,5 |
| 2007 | | | | | | | | | | | |
| Julho | 153,4 | 142,1 | 144,7 | 136,1 | 150,6 | 150,0 | 116,5 | 149,4 | 176,7 | 123,3 | 139,4 |
| Agosto | 162,5 | 142,1 | 153,5 | 142,2 | 145,7 | 152,9 | 105,8 | 155,1 | 174,0 | 125,0 | 137,6 |
| Setembro | 165,9 | 139,5 | 152,6 | 141,0 | 155,6 | 145,2 | 106,8 | 151,7 | 156,2 | 136,7 | 141,2 |
| Outubro | 163,6 | 126,3 | 147,4 | 149,4 | 153,1 | 145,2 | 122,3 | 141,6 | 138,4 | 136,7 | 147,1 |
| Novembro | 162,5 | 134,2 | 137,7 | 138,6 | 161,7 | 146,2 | 127,2 | 137,1 | 135,6 | 138,3 | 153,6 |
| Dezembro | 154,5 | 126,3 | 133,3 | 136,1 | 159,3 | 148,1 | 134,0 | 147,2 | 138,4 | 130,0 | 150,7 |
| 2008 | | | | | | | | | | | |
| Janeiro | 151,1 | 139,5 | 136,8 | 134,9 | 158,0 | 150,0 | 135,9 | 159,6 | 139,7 | 128,3 | 148,9 |
| Fevereiro | 152,3 | 139,5 | 138,6 | 141,0 | 161,7 | 141,3 | 132,0 | 162,9 | 145,2 | 126,7 | 144,9 |
| Março | 168,2 | 139,5 | 143,9 | 148,2 | 151,9 | 137,5 | 130,1 | 164,0 | 154,8 | 131,7 | 144,9 |
| Abril | 160,2 | 126,3 | 143,9 | 150,6 | 149,4 | 131,7 | 119,4 | 151,7 | 168,5 | 136,7 | 144,9 |
| Maiο | 168,2 | 102,6 | 147,4 | 155,4 | 148,1 | 139,4 | 118,4 | 150,6 | 171,2 | 141,7 | 143,1 |
| Junho | 156,8 | 105,3 | 155,3 | 160,2 | 149,4 | 154,8 | 113,6 | 147,2 | 165,8 | 151,7 | 143,4 |
| Julho | 159,1 | 105,3 | 164,0 | 160,2 | 153,1 | 160,6 | 113,6 | 155,1 | 163,0 | 155,0 | 147,4 |
| Varição Mensal: | | | | | | | | | | | |
| Jul-08/Jun-08 | 1,4 | 0,0 | 5,6 | 0,0 | 2,5 | 3,7 | 0,0 | 5,3 | -1,7 | 2,2 | 2,8 |
| Varição no Ano: | | | | | | | | | | | |
| Jul-08/Dez-07 | 2,9 | -16,7 | 23,0 | 17,7 | -3,9 | 8,4 | -15,2 | 5,3 | 17,8 | 19,2 | -2,2 |
| Varição Anual: | | | | | | | | | | | |
| Jul-08/Jul-07 | 3,7 | -25,9 | 13,3 | 17,7 | 1,6 | 7,1 | -2,5 | 3,8 | -7,8 | 25,7 | 5,8 |

Fonte: Fundação João Pinheiro (FJP), Centro de Estatística e Informações (CEI), Pesquisa de Emprego e Desemprego na Região Metropolitana de Belo Horizonte (PED/RMBH). Convênio FJP/Dieese/Seade/Sedese-MG

Notas: a) índice: média de 2000 = 100; b) quaisquer pequenas diferenças nos dados apresentados, devem-se a arredondamentos.

(1) A agregação dos subsetores apresenta a seguinte composição: Metal-mecânica: metalúrgica, mecânica, material eletro-eletrônico e material de transporte; Têxtil e Vestuário: inclui calçados e artefatos de tecidos; outras indústrias: química, farmacêutica e plásticos e artefatos de borracha, alimentação, mobiliário e produtos de madeira, papel, papelão e cortiça, gráficas, vidros, cristais, espelhos e cerâmicas, materiais de construção, artesanato, outras indústrias de transformação e indústria extrativa mineral; administração e utilidade pública: serviços de utilidade pública e serviços de administração pública, forças armadas e polícia; outros serviços: serviços creditícios e financeiros, serviços auxiliares da atividade econômica, serviços pessoais, serviços de comunicações, diversões, radiodifusão e teledifusão, serviços comunitários, comércio e administração de valores imobiliários e de imóveis, oficinas de reparação mecânica e outros serviços.

TABELA 6
RENDIMENTO REAL MÉDIO DOS OCUPADOS E DOS ASSALARIADOS, NO TRABALHO PRINCIPAL
REGIÃO METROPOLITANA DE BELO HORIZONTE (RMBH) - 1996-2008

| ESPECIFICAÇÃO (1) | RENDIMENTO REAL MÉDIO (2) | | | |
|------------------------|---------------------------|------------|------------------|------------|
| | OCUPADOS (3) | | ASSALARIADOS (4) | |
| | média | índice (5) | média | índice (5) |
| 1996 - Junho | 1.131 | 117,2 | 1.100 | 109,5 |
| 1997 - Junho | 1.079 | 111,8 | 1.074 | 106,8 |
| 1998 - Junho | 1.042 | 108,0 | 1.054 | 104,9 |
| 1999 - Junho | 974 | 100,9 | 1.017 | 101,1 |
| 2000 - Junho | 941 | 97,5 | 975 | 97,0 |
| 2001 - Junho | 971 | 100,6 | 990 | 98,5 |
| 2002 - Junho | 997 | 103,3 | 1.027 | 102,1 |
| 2003 - Junho | 874 | 90,6 | 889 | 88,4 |
| 2004 - Junho | 890 | 92,2 | 955 | 95,0 |
| 2005 - Junho | 835 | 86,5 | 869 | 86,4 |
| 2006 - Junho | 975 | 101,0 | 1.035 | 102,9 |
| 2007 | | | | |
| Junho..... | 1.009 | 104,6 | 1.042 | 103,7 |
| Julho..... | 1.015 | 105,2 | 1.054 | 104,8 |
| Agosto..... | 1.024 | 106,1 | 1.043 | 103,7 |
| Setembro..... | 1.016 | 105,3 | 1.062 | 105,6 |
| Outubro..... | 1.019 | 105,6 | 1.059 | 105,4 |
| Novembro..... | 1.032 | 106,9 | 1.083 | 107,7 |
| Dezembro..... | 1.047 | 108,5 | 1.091 | 108,5 |
| 2008 | | | | |
| Janeiro..... | 1.047 | 108,4 | 1.089 | 108,3 |
| Fevereiro..... | 1.044 | 108,2 | 1.076 | 107,0 |
| Março..... | 1.032 | 107,0 | 1.070 | 106,4 |
| Abril..... | 1.040 | 107,7 | 1.083 | 107,7 |
| Mai..... | 1.081 | 112,0 | 1.141 | 113,5 |
| Junho..... | 1.100 | 114,0 | 1.142 | 113,6 |
| Varição Mensal: | | | | |
| Jun-08/Mai-08..... | | 1,8 | | 0,1 |
| Varição no Ano: | | | | |
| Jun-08/Dez-07..... | | 5,0 | | 4,7 |
| Varição Anual: | | | | |
| Jun-08/Jun-07..... | | 9,0 | | 9,6 |

Fonte: Fundação João Pinheiro (FJP), Centro de Estatística e Informações (CEI), Pesquisa de Emprego e Desemprego na Região Metropolitana de Belo Horizonte (PED/RMBH). Convênio FJP/Dieese/Seade/Sedese-MG

Nota: quaisquer pequenas diferenças nos dados apresentados devem-se a arredondamentos.

(1) O mês indicado refere-se ao último do trimestre considerado. (2) Inflator utilizado: IPCA-BH (Ipead). Valores em R\$ do último mês referido. (3) Exclui os assalariados e empregados domésticos mensalistas que não tiveram remuneração no mês, os trabalhadores familiares sem remuneração salarial e os trabalhadores que ganharam exclusivamente em espécie ou benefício. (4) Exclui os assalariados que não tiveram remuneração no mês. (5) Índice: Média de 2000 = 100.

GRÁFICO 4
RENDIMENTO REAL MÉDIO DOS OCUPADOS E DOS ASSALARIADOS, NO TRABALHO PRINCIPAL
REGIÃO METROPOLITANA DE BELO HORIZONTE (RMBH) - JUN.-DEZ.: 2007 / JAN.-JUN.: 2008

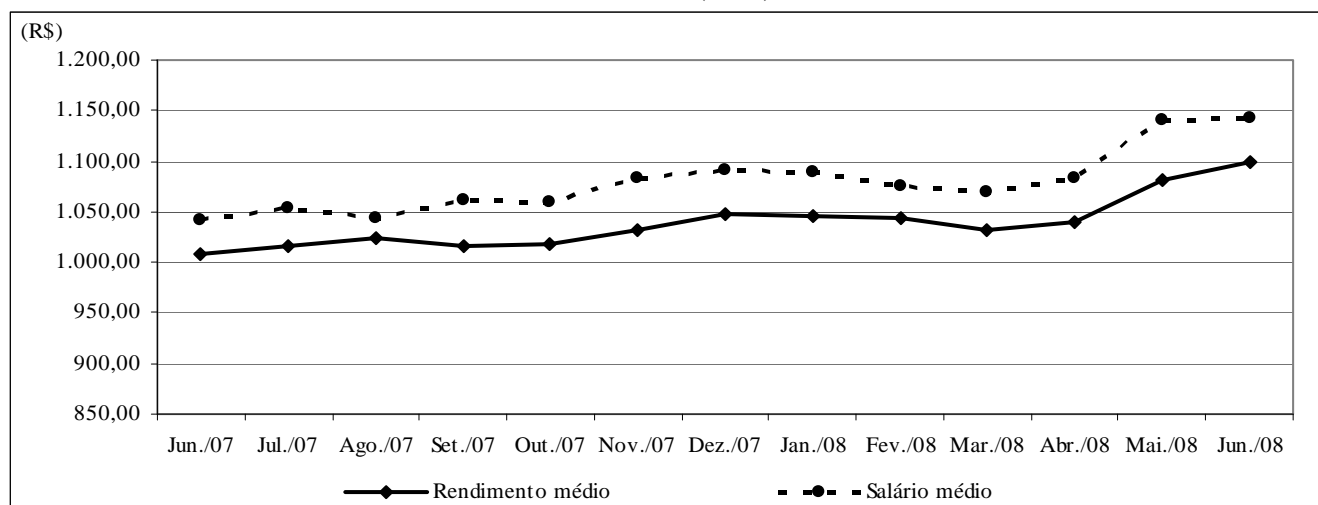

Fonte: Fundação João Pinheiro (FJP), Centro de Estatística e Informações (CEI), Pesquisa de Emprego e Desemprego na Região Metropolitana de Belo Horizonte (PED/RMBH). Convênio FJP/Dieese/Seade/Sedese-MG

Nota: Inflator utilizado: IPCA-BH (Ipead). Valores em R\$ do último mês referido.

TABELA 7
RENDIMENTO REAL DOS PERCENTIS DE OCUPADOS E ASSALARIADOS, NO TRABALHO PRINCIPAL
REGIÃO METROPOLITANA DE BELO HORIZONTE (RMBH) - 1996-2008

| ESPECIFICAÇÃO (1) | RENDIMENTO REAL (2) | | | | | | | | | |
|----------------------|----------------------------------|----------------------------------|----------------------|--------------------------------------|--------------------------------------|----------------------------------|----------------------------------|----------------------|--------------------------------------|--------------------------------------|
| | OCUPADOS (3) | | | | | ASSALARIADOS (4) | | | | |
| | 10% mais pobres ganham até | 25% mais pobres ganham até | 50% ganham até | 25% mais ricos ganham acima de | 10% mais ricos ganham acima de | 10% mais pobres ganham até | 25% mais pobres ganham até | 50% ganham até | 25% mais ricos ganham acima de | 10% mais ricos ganham acima de |
| 1996 - Junho | 217 | 334 | 603 | 1.238 | 2.669 | 257 | 393 | 646 | 1.190 | 2.503 |
| 1997 - Junho | 228 | 349 | 582 | 1.164 | 2.335 | 275 | 395 | 662 | 1.164 | 2.329 |
| 1998 - Junho | 231 | 347 | 564 | 1.122 | 2.307 | 268 | 399 | 641 | 1.191 | 2.263 |
| 1999 - Junho | 240 | 354 | 557 | 1.078 | 2.198 | 272 | 395 | 620 | 1.147 | 2.178 |
| 2000 - Junho | 249 | 341 | 535 | 1.040 | 2.043 | 273 | 395 | 591 | 1.107 | 2.043 |
| 2001 - Junho | 270 | 344 | 570 | 1.050 | 2.111 | 290 | 398 | 623 | 1.097 | 2.046 |
| 2002 - Junho | 290 | 349 | 589 | 1.059 | 2.297 | 300 | 404 | 604 | 1.080 | 2.188 |
| 2003 - Junho | 212 | 318 | 516 | 955 | 1.936 | 308 | 383 | 559 | 998 | 1.884 |
| 2004 - Junho | 245 | 336 | 506 | 980 | 1.964 | 310 | 380 | 579 | 1.004 | 2.001 |
| 2005 - Junho | 238 | 337 | 509 | 906 | 1.736 | 324 | 396 | 566 | 952 | 1.698 |
| 2006 - Junho | 307 | 386 | 566 | 1.082 | 2.164 | 379 | 433 | 647 | 1.104 | 2.200 |
| 2007 | | | | | | | | | | |
| Junho | 313 | 412 | 615 | 1.042 | 2.084 | 396 | 447 | 625 | 1.076 | 2.084 |
| Julho | 312 | 416 | 614 | 1.061 | 2.150 | 395 | 457 | 642 | 1.085 | 2.185 |
| Agosto | 312 | 415 | 616 | 1.077 | 2.146 | 395 | 453 | 640 | 1.083 | 2.181 |
| Setembro | 311 | 415 | 616 | 1.124 | 2.144 | 394 | 453 | 657 | 1.152 | 2.213 |
| Outubro | 311 | 415 | 616 | 1.121 | 2.194 | 394 | 453 | 647 | 1.141 | 2.179 |
| Novembro | 311 | 414 | 621 | 1.152 | 2.189 | 393 | 462 | 656 | 1.204 | 2.277 |
| Dezembro | 337 | 419 | 619 | 1.168 | 2.249 | 392 | 464 | 660 | 1.199 | 2.371 |
| 2008 | | | | | | | | | | |
| Janeiro | 351 | 416 | 617 | 1.192 | 2.182 | 389 | 460 | 682 | 1.207 | 2.353 |
| Fevereiro | 376 | 417 | 613 | 1.169 | 2.168 | 386 | 459 | 684 | 1.169 | 2.237 |
| Março | 363 | 412 | 612 | 1.161 | 2.119 | 395 | 459 | 690 | 1.160 | 2.186 |
| Abril | 376 | 425 | 628 | 1.158 | 2.076 | 406 | 473 | 688 | 1.175 | 2.149 |
| Maior | 377 | 429 | 645 | 1.207 | 2.240 | 417 | 481 | 704 | 1.222 | 2.313 |
| Junho | 387 | 433 | 666 | 1.205 | 2.271 | 417 | 483 | 703 | 1.220 | 2.276 |

Fonte: Fundação João Pinheiro (FJP), Centro de Estatística e Informações (CEI), Pesquisa de Emprego e Desemprego na Região Metropolitana de Belo Horizonte (PED/RMBH). Convênio FJP/Dieese/Seade/Sedese-MG

Nota: quaisquer pequenas diferenças nos dados apresentados devem-se a arredondamentos.

(1) O mês indicado refere-se ao último do trimestre considerado. (2) Inflator utilizado: IPCA-BH (Ipead). Valores em R\$ do último mês referido. (3) Exclui os assalariados e os empregados domésticos mensalistas que não tiveram remuneração no mês, os trabalhadores familiares sem remuneração salarial e os trabalhadores que ganharam exclusivamente em espécie ou benefício. (4) Exclui os assalariados que não tiveram remuneração no mês.

TABELA 8
ÍNDICES DO RENDIMENTO REAL DOS PERCENTIS DE OCUPADOS E ASSALARIADOS, NO TRABALHO PRINCIPAL
REGIÃO METROPOLITANA DE BELO HORIZONTE (RMBH) - 1996-2008

| ESPECIFICAÇÃO (1) | RENDIMENTO REAL (2) | | | | | | | | | |
|------------------------|----------------------------------|----------------------------------|----------------------|--------------------------------------|--------------------------------------|----------------------------------|----------------------------------|----------------------|--------------------------------------|--------------------------------------|
| | OCUPADOS (3) | | | | | ASSALARIADOS (4) | | | | |
| | 10% mais pobres ganham até | 25% mais pobres ganham até | 50% ganham até | 25% mais ricos ganham acima de | 10% mais ricos ganham acima de | 10% mais pobres ganham até | 25% mais pobres ganham até | 50% ganham até | 25% mais ricos ganham acima de | 10% mais ricos ganham acima de |
| 1996 - Junho | 88,7 | 98,6 | 109,5 | 117,8 | 125,2 | 92,7 | 99,5 | 105,9 | 107,4 | 118,1 |
| 1997 - Junho | 93,1 | 103,2 | 105,6 | 110,8 | 109,5 | 99,0 | 100,1 | 108,6 | 105,1 | 109,9 |
| 1998 - Junho | 94,3 | 102,4 | 102,4 | 106,8 | 108,2 | 96,6 | 101,0 | 105,1 | 107,5 | 106,7 |
| 1999 - Junho | 98,0 | 104,6 | 101,0 | 102,6 | 103,1 | 98,1 | 100,1 | 101,6 | 103,5 | 102,7 |
| 2000 - Junho | 101,7 | 100,7 | 97,1 | 99,0 | 95,8 | 98,4 | 100,0 | 96,9 | 99,9 | 96,4 |
| 2001 - Junho | 110,2 | 101,5 | 103,4 | 100,0 | 99,0 | 104,6 | 100,8 | 102,1 | 99,1 | 96,5 |
| 2002 - Junho | 118,4 | 103,0 | 106,9 | 100,8 | 107,8 | 108,0 | 102,3 | 99,1 | 97,5 | 103,2 |
| 2003 - Junho | 86,7 | 94,1 | 93,7 | 90,9 | 90,8 | 111,0 | 97,0 | 91,7 | 90,1 | 88,9 |
| 2004 - Junho | 100,2 | 99,2 | 91,9 | 93,3 | 92,1 | 111,8 | 96,3 | 94,8 | 90,7 | 94,4 |
| 2005 - Junho | 97,2 | 99,6 | 92,4 | 86,2 | 81,4 | 116,9 | 100,3 | 92,8 | 86,0 | 80,1 |
| 2006 - Junho | 125,3 | 114,0 | 102,7 | 103,0 | 101,5 | 136,4 | 109,6 | 106,1 | 99,6 | 103,8 |
| 2007 | | | | | | | | | | |
| Junho | 127,8 | 121,6 | 111,5 | 99,2 | 97,7 | 142,6 | 113,3 | 102,4 | 97,2 | 98,3 |
| Julho | 127,6 | 123,0 | 111,4 | 101,0 | 100,9 | 142,5 | 115,8 | 105,2 | 98,0 | 103,1 |
| Agosto | 127,4 | 122,7 | 111,8 | 102,5 | 100,7 | 142,2 | 114,7 | 105,0 | 97,8 | 102,9 |
| Setembro | 127,3 | 122,6 | 111,7 | 107,0 | 100,6 | 142,0 | 114,7 | 107,7 | 104,0 | 104,4 |
| Outubro | 127,3 | 122,6 | 111,7 | 106,7 | 102,9 | 142,0 | 114,7 | 106,0 | 103,0 | 102,8 |
| Novembro | 127,0 | 122,3 | 112,7 | 109,7 | 102,7 | 141,7 | 117,1 | 107,5 | 108,7 | 107,4 |
| Dezembro | 137,6 | 123,9 | 112,2 | 111,1 | 105,5 | 141,2 | 117,5 | 108,1 | 108,3 | 111,8 |
| 2008 | | | | | | | | | | |
| Janeiro | 143,5 | 122,9 | 112,0 | 113,5 | 102,3 | 140,0 | 116,6 | 111,7 | 109,0 | 111,0 |
| Fevereiro | 153,7 | 123,2 | 111,2 | 111,3 | 101,7 | 139,1 | 116,1 | 112,1 | 105,5 | 105,5 |
| Março | 148,5 | 121,8 | 111,0 | 110,5 | 99,4 | 142,4 | 116,2 | 113,0 | 104,8 | 103,1 |
| Abril | 153,8 | 125,6 | 114,0 | 110,3 | 97,4 | 146,4 | 119,7 | 112,8 | 106,1 | 101,4 |
| Maió | 154,2 | 126,8 | 117,0 | 114,9 | 105,1 | 150,3 | 121,7 | 115,4 | 110,3 | 109,1 |
| Junho | 158,1 | 127,8 | 120,8 | 114,7 | 106,5 | 150,1 | 122,4 | 115,2 | 110,2 | 107,4 |
| Varição Mensal: | | | | | | | | | | |
| Jun-08/Mai-08 | 2,5 | 0,8 | 3,3 | -0,1 | 1,4 | -0,1 | 0,6 | -0,1 | -0,1 | -1,6 |
| Varição no Ano: | | | | | | | | | | |
| Jun-08/Dez-07 | 14,9 | 3,2 | 7,6 | 3,2 | 1,0 | 6,4 | 4,2 | 6,6 | 1,7 | -4,0 |
| Varição Anual: | | | | | | | | | | |
| Jun-08/Jun-07 | 23,7 | 5,1 | 8,3 | 15,7 | 9,0 | 5,3 | 8,1 | 12,5 | 13,3 | 9,2 |

Fonte: Fundação João Pinheiro (FJP), Centro de Estatística e Informações (CEI), Pesquisa de Emprego e Desemprego na Região Metropolitana de Belo Horizonte (PED/RMBH). Convênio FJP/Dieese/Seade/Sedese-MG

Nota: quaisquer pequenas diferenças nos dados apresentados devem-se a arredondamentos.

(1) O mês indicado refere-se ao último do trimestre considerado. (2) Inflator utilizado: IPCA-BH (Ipead). Índice: Média 2000=100. (3) Exclui os assalariados e os empregados domésticos mensalistas que não tiveram remuneração no mês, os trabalhadores familiares sem remuneração salarial e os trabalhadores que ganharam exclusivamente em espécie ou benefício. (4) Exclui os assalariados que não tiveram remuneração no mês.

TABELA 9
ÍNDICES DO EMPREGO, DO RENDIMENTO REAL MÉDIO E DA MASSA DE RENDIMENTOS
REAIS DOS OCUPADOS E DOS ASSALARIADOS, NO TRABALHO PRINCIPAL
REGIÃO METROPOLITANA DE BELO HORIZONTE (RMBH) - 1996-2008 (1)

| ESPECIFICAÇÃO (2) | OCUPAÇÃO (3) | | | ASSALARIADOS (4) | | |
|--------------------------|--------------|-----------------|----------------------|------------------|--------------|----------------------|
| | emprego | rendimento real | massa de rendimentos | emprego | salário real | massa de rendimentos |
| 1996 - Junho | 92,8 | 117,3 | 108,8 | 95,0 | 109,5 | 104,1 |
| H1997 - Junho..... | 96,7 | 112,3 | 108,5 | 96,5 | 107,4 | 103,6 |
| H1998 - Junho..... | 96,4 | 108,7 | 104,8 | 97,3 | 105,8 | 102,9 |
| H1999 - Junho..... | 95,2 | 101,3 | 96,4 | 92,5 | 101,5 | 93,9 |
| H2000 - Junho..... | 98,3 | 97,7 | 96,0 | 97,6 | 96,9 | 94,6 |
| H2001 - Junho..... | 103,2 | 100,4 | 103,7 | 103,8 | 98,0 | 101,7 |
| H2002 - Junho..... | 106,5 | 103,7 | 110,5 | 110,0 | 102,4 | 112,6 |
| H2003 - Junho..... | 112,2 | 91,1 | 102,2 | 112,8 | 89,1 | 100,5 |
| H2004 - Junho..... | 113,5 | 92,7 | 105,2 | 116,5 | 95,5 | 111,2 |
| H2005 - Junho..... | 119,2 | 87,2 | 103,9 | 123,2 | 87,1 | 107,3 |
| H2006 - Junho..... | 128,9 | 101,8 | 131,1 | 134,2 | 103,6 | 139,0 |
| H2007 | | | | | | |
| HJunho..... | 136,1 | 105,6 | 143,7 | 141,4 | 104,8 | 148,1 |
| HJulho..... | 137,1 | 106,1 | 145,5 | 143,9 | 105,8 | 152,3 |
| HAgosto..... | 137,8 | 107,1 | 147,6 | 145,3 | 104,9 | 152,4 |
| HSetembro..... | 139,2 | 106,4 | 148,0 | 145,6 | 106,7 | 155,3 |
| HOutubro..... | 139,1 | 106,5 | 148,1 | 145,7 | 106,3 | 154,9 |
| HNovembro..... | 140,2 | 108,0 | 151,4 | 146,3 | 108,7 | 159,0 |
| HDezembro..... | 140,0 | 109,4 | 153,1 | 147,8 | 109,4 | 161,7 |
| H2008 | | | | | | |
| HJaneiro..... | 141,4 | 109,2 | 154,4 | 150,3 | 109,3 | 164,2 |
| HFevereiro..... | 140,0 | 109,0 | 152,6 | 148,8 | 107,8 | 160,5 |
| HMarço..... | 140,6 | 107,8 | 151,6 | 150,7 | 107,3 | 161,6 |
| HAbril..... | 138,5 | 108,5 | 150,3 | 148,4 | 108,7 | 161,4 |
| HMaio..... | 139,9 | 112,6 | 157,6 | 152,5 | 114,2 | 174,2 |
| HJunho..... | 141,7 | 114,7 | 162,5 | 152,9 | 114,4 | 174,9 |
| H | | | | | | |
| HVariação Mensal: | | | | | | |
| HJun-08/Mai-08..... | 1,3 | 1,9 | 3,1 | 0,3 | 0,2 | 0,4 |
| HVariação no Ano: | | | | | | |
| HJun-08/Dez-07..... | 1,2 | 4,8 | 6,1 | 3,5 | 4,6 | 8,2 |
| HVariação Anual: | | | | | | |
| HJun-08/Jun-07..... | 4,1 | 8,6 | 13,1 | 8,1 | 9,2 | 18,1 |
| H | | | | | | |

Fonte: Fundação João Pinheiro (FJP), Centro de Estatística e Informações (CEI), Pesquisa de Emprego e Desemprego na Região Metropolitana de Belo Horizonte (PED/RMBH). Convênio FJP/Dieese/Seade/Sedese-MG

Nota: quaisquer pequenas diferenças nos dados apresentados devem-se a arredondamentos.

(1) Inflator utilizado: IPCA-BH (Ipead). Índice: Média 2000 = 100. (2) O mês indicado refere-se ao último do trimestre considerado. (3) Inclui os assalariados e os empregados domésticos mensalistas que não tiveram remuneração no mês, exclui os trabalhadores familiares sem remuneração salarial e os trabalhadores que ganharam exclusivamente em espécie ou benefício. (4) Inclui os assalariados que não tiveram remuneração no mês.

TABELA 10
RENDIMENTO REAL MÉDIO DOS ASSALARIADOS NO SETOR PRIVADO, POR SETORES DE ATIVIDADE ECONÔMICA E CARTEIRA DE TRABALHO
ASSINADA E NÃO-ASSINADA PELO ATUAL EMPREGADOR, E DOS TRABALHADORES AUTÔNOMOS
REGIÃO METROPOLITANA DE BELO HORIZONTE (RMBH) - 1996-2008

| ESPECIFICAÇÃO (1) | RENDIMENTO REAL MÉDIO DOS ASSALARIADOS NO SETOR PRIVADO (2) | | | | | | AUTÔNOMOS |
|--------------------|---|------------------------|----------|----------|--------------------------|--------------|-----------|
| | TOTAL (3) | SETOR DE ATIVIDADE (3) | | | CARTEIRA DE TRABALHO (4) | | |
| | | indústria | comércio | serviços | assinada | não-assinada | |
| 1996 - Junho | 930 | 1.091 | 899 | 871 | 1.002 | 622 | 1.048 |
| H1997 - Junho..... | 926 | 1.113 | 847 | 870 | 1.000 | 593 | 966 |
| H1998 - Junho..... | 878 | 1.029 | 759 | 862 | 962 | 504 | 902 |
| H1999 - Junho..... | 862 | 1.021 | 785 | 827 | 917 | 595 | 815 |
| 2000 - Junho | 855 | 1.018 | 710 | 838 | 921 | 548 | 822 |
| 2001 - Junho | 859 | 1.045 | 680 | 848 | 920 | 583 | 764 |
| 2002 - Junho | 872 | 1.106 | 704 | 851 | 936 | 630 | 784 |
| 2003 - Junho | 766 | 955 | 675 | 716 | 829 | 496 | 648 |
| 2004 - Junho | 800 | 1.041 | 663 | 756 | 870 | 492 | 648 |
| 2005 - Junho | 766 | 859 | 678 | 767 | 824 | 474 | 669 |
| 2006 - Junho | 862 | 1.039 | 704 | 858 | 915 | 608 | 766 |
| 2007 | | | | | | | |
| Junho..... | 865 | 982 | 722 | 870 | 901 | 644 | 809 |
| Julho..... | 869 | 988 | 761 | 854 | 917 | 592 | 815 |
| Agosto..... | 875 | 1.015 | 779 | 842 | 918 | 633 | 842 |
| Setembro..... | 897 | 1.067 | 765 | 864 | 944 | 656 | 795 |
| Outubro..... | 908 | 1.062 | 735 | 900 | 960 | 619 | 795 |
| Novembro..... | 932 | 1.125 | 772 | 921 | 994 | 583 | 802 |
| Dezembro..... | 943 | 1.099 | 788 | 951 | 990 | 650 | 832 |
| 2008 | | | | | | | |
| Janeiro..... | 939 | 1.067 | 830 | 948 | 985 | 676 | 851 |
| Fevereiro..... | 923 | 1.025 | 789 | 941 | 963 | 687 | 870 |
| Março..... | 919 | 1.028 | 814 | 913 | 967 | 608 | 838 |
| Abril..... | 924 | 1.070 | 777 | 911 | 975 | 594 | 814 |
| Maió..... | 965 | 1.091 | 803 | 968 | 1.023 | 589 | 793 |
| Junho..... | 979 | 1.181 | 781 | 965 | 1.036 | 626 | 821 |

Fonte: Fundação João Pinheiro (FJP), Centro de Estatística e Informações (CED), Pesquisa de Emprego e Desemprego na Região Metropolitana de Belo Horizonte (PED/RMBH). Convênio FJP/Dieese/Seade/Sedese-MG

Nota: quaisquer pequenas diferenças nos dados apresentados devem-se a arredondamentos.

(1) O mês indicado refere-se ao último do trimestre considerado. (2) Inflator utilizado: IPCA-BH (Ipead). Valores em R\$ do último mês referido. (3) Exclui os assalariados que não tiveram remuneração no mês. (4) Inclui aqueles que não sabem a que setor de atividade pertence à empresa em que trabalham.

TABELA 11
ÍNDICES DO RENDIMENTO REAL MÉDIO DOS ASSALARIADOS, NO SETOR PRIVADO, POR SETORES DE ATIVIDADE ECONÔMICA E CARTEIRA DE TRABALHO ASSINADA E NÃO-ASSINADA PELO ATUAL EMPREGADOR, E DOS TRABALHADORES AUTÔNOMOS
REGIÃO METROPOLITANA DE BELO HORIZONTE (RMBH) - 1996-2008

| ESPECIFICAÇÃO (1) | ÍNDICES DO RENDIMENTO REAL MÉDIO DOS ASSALARIADOS NO SETOR PRIVADO (2) | | | | | | AUTÔNOMOS |
|------------------------|--|------------------------|----------|----------|--------------------------|--------------|-----------|
| | TOTAL (3) | SETOR DE ATIVIDADE (3) | | | CARTEIRA DE TRABALHO (4) | | |
| | | indústria | comércio | serviços | assinada | não-assinada | |
| 1996 - Junho | 107,8 | 109,9 | 119,5 | 102,6 | 107,2 | 114,1 | 125,9 |
| 1997 - Junho | 107,3 | 112,1 | 112,5 | 102,4 | 107,0 | 108,7 | 116,0 |
| 1998 - Junho | 101,8 | 103,7 | 100,9 | 101,4 | 102,9 | 92,4 | 108,3 |
| 1999 - Junho | 99,9 | 102,8 | 104,3 | 97,3 | 98,1 | 109,1 | 97,9 |
| 2000 - Junho | 99,1 | 102,5 | 94,4 | 98,7 | 98,5 | 100,6 | 98,8 |
| 2001 - Junho | 99,6 | 105,2 | 90,4 | 99,8 | 98,4 | 106,9 | 91,8 |
| 2002 - Junho | 101,0 | 111,4 | 93,6 | 100,2 | 100,1 | 115,5 | 94,1 |
| 2003 - Junho | 88,7 | 96,2 | 89,7 | 84,2 | 88,7 | 91,0 | 77,8 |
| 2004 - Junho | 92,7 | 104,8 | 88,1 | 89,0 | 93,0 | 90,1 | 77,8 |
| 2005 - Junho | 88,8 | 86,5 | 90,1 | 90,3 | 88,2 | 86,9 | 80,4 |
| 2006 - Junho | 99,9 | 104,6 | 93,6 | 101,0 | 97,9 | 111,6 | 92,0 |
| 2007 | | | | | | | |
| Junho | 100,3 | 98,9 | 96,0 | 102,4 | 96,4 | 118,1 | 97,2 |
| Julho | 100,8 | 99,5 | 101,1 | 100,5 | 98,1 | 108,5 | 97,9 |
| Agosto | 101,5 | 102,2 | 103,6 | 99,1 | 98,2 | 116,1 | 101,2 |
| Setembro | 104,0 | 107,4 | 101,7 | 101,7 | 101,0 | 120,3 | 95,5 |
| Outubro | 105,3 | 106,9 | 97,7 | 106,0 | 102,6 | 113,6 | 95,5 |
| Novembro | 108,0 | 113,3 | 102,6 | 108,5 | 106,3 | 106,8 | 96,4 |
| Dezembro | 109,3 | 110,7 | 104,8 | 112,0 | 105,9 | 119,3 | 99,9 |
| 2008 | | | | | | | |
| Janeiro | 108,8 | 107,5 | 110,3 | 111,6 | 105,4 | 124,0 | 102,2 |
| Fevereiro | 107,0 | 103,2 | 104,9 | 110,7 | 103,0 | 126,0 | 104,5 |
| Março | 106,5 | 103,6 | 108,3 | 107,5 | 103,4 | 111,5 | 100,7 |
| Abril | 107,2 | 107,7 | 103,2 | 107,2 | 104,3 | 108,9 | 97,7 |
| Mai | 111,9 | 109,8 | 106,7 | 113,9 | 109,4 | 107,9 | 95,3 |
| Junho | 113,5 | 118,9 | 103,8 | 113,6 | 110,8 | 114,8 | 98,6 |
| Varição Mensal: | | | | | | | |
| Jun-08/Mai-08 | 1,4 | 8,3 | -2,7 | -0,3 | 1,2 | 6,3 | 3,5 |
| Varição no Ano: | | | | | | | |
| Jun-08/Dez-07 | 3,9 | 7,5 | -0,9 | 1,4 | 4,6 | -3,8 | -1,3 |
| Varição Anual: | | | | | | | |
| Jun-08/Jun-07 | 13,2 | 20,2 | 8,1 | 11,0 | 14,9 | -2,8 | 1,5 |

Fonte: Fundação João Pinheiro (FJP), Centro de Estatística e Informações (CEI), Pesquisa de Emprego e Desemprego na Região Metropolitana de Belo Horizonte (PED/RMBH). Convênio FJP/Dieese/Seade/Sedese-MG

Nota: quaisquer pequenas diferenças nos dados apresentados devem-se a arredondamentos.

(1) O mês indicado refere-se ao último do trimestre considerado. (2) Inflator utilizado: IPCA-BH (Ipead). Índice: Média 2000 =100. (3) Exclui os assalariados que não tiveram remuneração no mês. (4) Inclui aqueles que não sabem a que setor de atividade pertence à empresa em que trabalham.

TABELA 12
RENDIMENTO NOMINAL MENSAL MÉDIO E MEDIANO DOS OCUPADOS E DOS ASSALARIADOS, NO TRABALHO PRINCIPAL
REGIÃO METROPOLITANA DE BELO HORIZONTE (RMBH) - 1996-2008

| ESPECIFICAÇÃO (1) | RENDIMENTO NOMINAL | | | |
|----------------------|--------------------|---------|------------------|---------|
| | OCUPADOS (2) | | ASSALARIADOS (3) | |
| | médio | mediano | médio | mediano |
| 1996 - Junho | 547 | 300 | 530 | 330 |
| 1997 - Junho | 552 | 300 | 560 | 336 |
| 1998 - Junho | 573 | 300 | 552 | 329 |
| 1999 - Junho | 562 | 320 | 577 | 353 |
| 2000 - Junho | 581 | 330 | 614 | 351 |
| 2001 - Junho | 625 | 360 | 654 | 400 |
| 2002 - Junho | 720 | 400 | 718 | 400 |
| 2003 - Junho | 688 | 400 | 689 | 450 |
| 2004 - Junho | 754 | 430 | 833 | 487 |
| 2005 - Junho | 769 | 480 | 781 | 500 |
| 2006 - Junho | 918 | 540 | 950 | 600 |
| 2007 | | | | |
| Junho | 1.005 | 600 | 995 | 600 |
| Julho | 1.014 | 600 | 1.048 | 650 |
| Agosto | 939 | 580 | 970 | 600 |
| Setembro | 985 | 600 | 1.052 | 650 |
| Outubro | 1.022 | 600 | 1.041 | 620 |
| Novembro | 983 | 600 | 1.044 | 630 |
| Dezembro | 1.043 | 600 | 1.090 | 670 |
| 2008 | | | | |
| Janeiro | 1.044 | 610 | 1.060 | 700 |
| Fevereiro | 995 | 600 | 1.025 | 650 |
| Março | 1.030 | 609 | 1.096 | 700 |
| Abril | 1.071 | 662 | 1.105 | 700 |
| Maior | 1.124 | 652 | 1.204 | 700 |
| Junho | 1.091 | 675 | 1.102 | 700 |

Fonte: Fundação João Pinheiro (FJP), Centro de Estatística e Informações (CEI), Pesquisa de Emprego e Desemprego na Região Metropolitana de Belo Horizonte (PED/RMBH). Convênio FJP/Dieese/Seade/Sedese-MG

Nota: quaisquer pequenas diferenças nos dados apresentados devem-se a arredondamentos.

(1) O mês indicado refere-se ao mês do rendimento. (2) Excluídos os assalariados e empregados domésticos mensalistas que não tiveram remuneração no mês, os trabalhadores familiares sem remuneração salarial e os trabalhadores que ganharam exclusivamente em espécie ou benefício. (3) Excluídos os assalariados que não tiveram remuneração no mês.

**MINISTÉRIO DO TRABALHO /
CODEFAT / SECRETARIA DE
POLÍTICAS DE EMPREGO E
SALÁRIO**
MINISTRO
Carlos Lupi

**GOVERNO DO ESTADO DE MINAS
GERAIS**
GOVERNADOR
Aécio Neves da Cunha

**SECRETARIA DE ESTADO DE
DESENVOLVIMENTO SOCIAL**
SECRETÁRIO EM EXERCÍCIO
Juliano Fisicaro Borges

**SUBSECRETARIA DO
TRABALHO, EMPREGO E
RENDA**
SUBSECRETÁRIO
*Antônio Eduardo de Noronha
Amabile*

**SUPERINTENDENTE DE
POLÍTICA DE TRABALHO,
EMPREGO E RENDA**
Carmen Rocha Dias

**DIRETORA DE TRABALHO,
EMPREGO E RENDA /
COORDENADORA
ESTADUAL DO SINE-MG**
Lígia de Oliveira Lara

**SUPERINTENDENTE DE
MONITORAMENTO,
AVALIAÇÃO E CONTROLE
DE POLÍTICAS DO
TRABALHO**
Emílio Rodrigues Botelho

**OBSERVATÓRIO DO
TRABALHO, EMPREGO E
RENDA**
Mateus Cópio Fábregas

**SECRETARIA DE ESTADO DE
PLANEJAMENTO E GESTÃO**
SECRETÁRIA
Renata Maria Paes de Vilhena

**FUNDAÇÃO JOÃO PINHEIRO
(FJP)**
PRESIDENTE
Ricardo Luís Santiago

**CENTRO DE ESTATÍSTICA E
INFORMAÇÕES (CEI)**
DIRETORA
*Laura Maria Irene De Michelis
Mendonça*

**FUNDAÇÃO SISTEMA ESTADUAL
DE ANÁLISE DE DADOS (SEADE)**
DIRETORA EXECUTIVA
Felícia Reicher Madeira

**DEPARTAMENTO INTERSINDI-
CAL DE ESTATÍSTICA E ESTUDOS
SOCIOECONÔMICOS (DIEESE)**
PRESIDENTE
João Vicente Silva Cayres

DIRETOR TÉCNICO
Clemente Ganz Lúcio

**SUPERVISORA TÉCNICA
REGIONAL**
*Maria de Fátima Lage
Guerra*

Equipe Técnica

COORDENAÇÃO TÉCNICA: Mário Marcos Sampaio Rodarte (Dieese), Plínio de Campos Souza (FJP/CEI).

**COORDENAÇÃO ADMINISTRATIVA E FINANCEIRA –
Coordenadores:** Eustáquio Mário Ribeiro Braga, Mauro de Oliveira Pessoa – **Apoio Administrativo:** Cíntia de Fátima Carvalho, Teresa Cristina Soeiro Pinto.

**ESTATÍSTICA E PROCESSAMENTO DE DADOS –
Coordenadora:** Maria Ramos de Souza – **Apoio Administrativo:** Cleonice Ramos de Souza, Lívia Cristina Rosa Cruz.

ANÁLISE DOS RESULTADOS: Danilo Gomes de Freitas, Kátia Barrio Castro.

LEVANTAMENTO DE CAMPO - Coordenador: Tarcízio Alves de Souza - **Controle da Amostra:** Nathália Barbosa de Castro Campos - **Controle de Qualidade (Checagem e Crítica):** José Assis do Nascimento Filho, Rosana Aparecida Gualberto – **Controle de Digitação:** Igor de Campos Fontes.

CHECAGEM: Ari Pereira da Costa, Caio Márcio Marinho, Caroline Lúcia Guerra, Cleide Campolina Leroy, Eduardo Delfino do Nascimento Neto, Tânia Costa Ferreira.

CRÍTICA: Bárbara Avelino Cardoso, Elaine Ramos de Jesus, João Ricardo Pereira Brito Machado, Lígia dos Santos Ferreira, Maria Iria Soares, Paulo Roberto Rocha dos Santos Souza Galliac, Zilma Aparecida Alves Santos.

SUPERVISÃO DE COLETA: Águeda Aparecida Ribeiro de Lima, Ana Morena Avelino Cardoso, Anneri Cássia Theodoro, Maria Ângela de Castro Gomes, Mônica Leila de Oliveira Correia Lima, Paula Aparecida Lopes, Reinaldo Sales Leite, Vanda de Carvalho.

ENTREVISTADORES: Andréia Pereira Silva, Andressa Lemes Vieira, Antônio Fernandes Gomes Batista, Atenaide Maria Santo, Bráulio Ferreira da Silva, Célio Leandro de Oliveira, Cláudia Aparecida Soares, Darcy José Pereira Rocha, Eliseu José Ferreira, Elzira Helena Viana, Eunice Cristina Botelho, Flaviana Cândida da Silva Moreira, João Afonso Rabelo, João Tadeu de Souza, José Luiz Mendes dos Santos, Judas Tadeu Soares de Faria, Laura Borges de

Souza Pimenta, Leonardo de Oliveira Vianna, Luiz Carlos dos Santos Lima, Marcelo Lukas de Castro Ligório, Maria da Penha Pereira Macedo, Ricardo Augusto dos Santos, Roselene Gomes Dias, Roseli Ribeiro dos Santos, Rubens Batista Lisboa, Tânia Maria Ribeiro Braga, Terezinha Elizabeth Menezes, Vanessa Marques dos Anjos, Vera Cristina de Oliveira, Wellington de Almeida Baldez.

AMOSTRA: Anderson de Carvalho Vilaça, Daniela Maria Araújo Mendonça Lima, Igor de Campos Fontes.

DIGITAÇÃO E ENTRADA DE DADOS: Bruno Inácio da Silva, Patrícia Rosângela Pinheiro Gonçalves, Rafael Pereira Pinheiro, Sônia Potira Alves Soares.

COLABORAÇÃO: Heitor Vasconcelos, Maria Bernadette Araújo.

ESTAGIÁRIOS: Aline Pâmela Ventura Borges, Áurea Regina Evangelista Soares Franco de Carvalho, Débora Dias do Carmo, Diego de Carvalho, Marina Vasconcelos Vilaça Santos, Paola Djuma Silva Neves.

CONCEITOS E METODOLOGIA: SEADE e DIEESE.

ELABORAÇÃO DO PLANO AMOSTRAL: Renato Martins Assunção (Instituto de Ciências Exatas da Universidade Federal de Minas Gerais - ICEX/UFMG).

**NÚCLEO DE DISSEMINAÇÃO DE INFORMAÇÕES (NDI) –
Coordenador:** Leandro Augusto Neves - José Mário Lemes da Silva.

ASSESSORIA DE COMUNICAÇÃO SOCIAL – Assessor-Chefe: Carlos Eduardo Livino Mendes Bezerra - **Jornalista Responsável:** Francisco Batista Teixeira – **Relações Públicas:** Rosângela Gomes Garcia.

PRODUÇÃO EDITORIAL: Jussara Maria Januzzi.

PROJETO GRÁFICO E EDITORAÇÃO ELETRÔNICA: João Bosco Assunção.

IMPRESSÃO E ENCADERNAÇÃO: FJP/Lerbach Sistemas de Impressão Ltda.

| <i>SECRETARIA DE ESTADO DE DESENVOLVIMENTO SOCIAL</i> | <i>FUNDAÇÃO JOÃO PINHEIRO</i> | <i>DIEESE</i> |
|---|---|---|
| <p>Rua Martim de Carvalho, 94 Santo Agostinho CEP. 30190-090 Belo Horizonte - MG Fone: (31) 3292-2000 Fax: (31) 3275-2799 sinemg@social.mg.gov.br asscom@social.mg.gov.br</p> | <p>Alameda das Acácias, 70 São Luís / Pampulha CEP. 31275-150 Belo Horizonte - MG Fone: (31) 3448-9719/ 3448-9557 Fax: (31) 3448-9614 / 3448-9546 www.fjp.mg.gov.br cei.ndi@fjp.mg.gov.br</p> | <p>Escritório Regional de MG Rua Curitiba, 1269 – 9º andar Centro - CEP. 30170-121 Belo Horizonte - MG Fone: (31) 3222-9395 Fax: (31) 3222-9787 www.dieese.org.br ermg@dieese.org.br</p> |